京城日報　朝刊
發行所　京城府中區太平通一丁目三十一番地　合資會社京城日報社
印刷人兼發行編輯人　高宮太平

去れ批判をなすの徒輩

早朝錬成に田中總監痛烈の訓示

小磯統理の三大政綱たる一、修養錬成の徹底的實踐　二、生産戰力の決勝的增强　三、庶政刷務の劃期的刷新につき總督府では全力を盡してこれが具現を圖りつゝあるが、小磯總督は着任以來特に指導者官僚の再編成を重視し機會ある毎にこれを強調し　修養錬成の實踐、庶政刷新が結局道義朝鮮確立の基調であり、統理展開の前提であるとなし指導者官吏の自職勇猛と二千五百萬半島民の協力を要望して來た、このと五日の總督府定例早朝錬成に際し田中政務總監は五分間の短い時間ではあつたが時局所感を述べ時局の決戰性格を强調するとともに銃後の戰ふ姿勢に言及し一度び決定したところの政策の遂行には徒らなる批判を許さず、而從職員の徒は潔く職を去るべしと痛烈に決戰的實踐へ全力を傾けて結集されねばならぬ旨を強調したことは小磯統理の强力不拔の實踐を反映したものとして職員に多大の感銘を與へた

田中政務總監の五日の早朝錬成における職員になした時局所見は言々句々肺腑をきはめ全職員の胸に深刻な影響を與へたが、その概要は次の如きものであつた

戰線においては未だ春秋に富み前途有爲なる青年が連日多數に及んで生命を捧げ護國の神と化してゐる今日、銃後における姿勢は如何にあるべきかは自ら明かである、實にこの決戰時局の認識に徹底すれば批判にあらずして決戰實踐の姿勢がとられるはずである、今朝の錬成にしても尤だ早起きする、體操すると云つた形式的問題で行はれてゐるのではない、自己を空しくした殉國の姿勢に徹へた實踐への結集、それである、一度び決せる施策の實踐に未だなほとかくの批判をなす徒輩はよろしく辭表を提出すべきである、今こそ一切を傾け戰ふべき時であらう

東條首相、泰國を訪問

ピ首相等と懇談

きのふ昭南着　南方諸地域も視察

情報局發表（七月五日午後四時）東條内閣總理大臣兼陸軍大臣は『タイ』國を訪問し『ピブン』内閣總理大臣以下同國要路の人々と懇談すると共に南方諸地域の視察を行ひ、寺内總司令官をはじめ現地に活躍しつゝある皇軍將兵及び官民の勞苦を犒ふため去る六月卅日東京を出發し　盤谷における行事を終了したる上、七月五日昭南に到着せり

南方軍發表（五日十六時）東條内閣總理大臣兼陸軍大臣は總司令官以下と親しく懇談を遂げ、かつ南方軍の軍狀を視察し、かつ陸海將兵の勞苦を犒ふとともに、すでに聲明せる新たなる南方施策の具現に資するため本五日昭南に到着せられたり

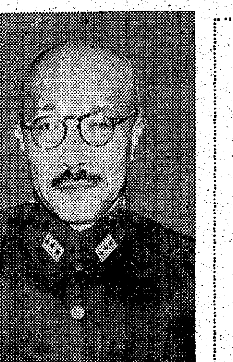

（上）東條首相（下）ピ首相

【東京電話】東條首相は一面建設、一面戰爭の決戰の最中先には中華民國、滿洲國、比島を相ついで訪問し皆該政府首腦ならびにわが現地軍官民と懇談、今次征戰の眞意を徹底せしめるとともに大東亞諸國相協力して米英擊滅、建設完遂の決意昂揚に留り政戰兩略を盡して礎石の布陣を確立したが、今回さらに盟邦泰國ならびに昭南を訪問し大東亞結集體の完成を期すべく去月卅日佐藤陸軍省軍務局長、山本大東亞省次官、上村外務省政務局長、矢牧海軍大佐、高橋陸軍中佐、赤松、西岡、服部各祕書官などを帶同、東京發まづ泰國を訪問　四日ピブン首相と會見、大戰の全局面ならびに日米關係の全般に關し隔意なき意見の交換を行つた結果、日泰兩首相の意見完全に一致し、これに基き東條首相は去る八十二臨時議會における大東亞宣言によつて公約した泰國多年の宿望を達成せしめる根本趣旨より泰國に對しその失地たる本部マライにおけるペルリス、ケダー、ケランタン、トレンガヌの四州、シャン聯邦中のケントン、モンパンの二州をその領土に編せしむることを確約、帝國政府は泰人の建設に全幅の支援を行ふこととなつた　首相はピブン首相以下泰國上下を舉げての感激のうちに戰ふ泰國の現狀視察を了し、五日印度獨立聯盟代表會議の興奮未だ醒めぬ昭南に赴き寺内南方派遣軍總司令官以下軍政監部首腦と會見、わが南方軍政治下の建設狀況を視察し、現地軍官民を激勵した、而然なる決戰下首相今回の泰國訪問ならびにその成果は臨時議會における泰國協力援助の公約實現の第一步を踏み出した歷史的事實であり、大東亞國家民族の總結集をもつて斷乎として米英の總反攻を擊摧せんとする帝國政府の不動の決意を具現したものとして特に重視される

新協力へ意見一致

共同の勝利に邁進せん　首相談

【バンコック五日同盟】東條首相は泰國訪問のため三日午後四時二十分バンコックに到着、直ちに宿舍バンドムシンに入り陸軍關係者を招致、非公式に軍狀を聽取したのち王宮、寺院、首相官邸を訪問挨拶を行つたのち忠靈塔に參拜、午後九時からは現地部隊長招待の非公式晩餐會に臨み同夜はバンドムシンに一泊した

訪泰第二日の四日東條首相は午前八時より大使館員を第め十分間訓示を行つたのち坪上大使より現地事情を聽取しついで午前九時ピブン首相を官邸に訪問、種々懇談を遂げた、正午には大使官邸午餐會に出席、午後一時四十分より英靈奉安所參拜、商政官邸の記帳を終へ午後七時にはピブン首相の招宴に臨んだ

【バンコック五日同盟】東條首相は四日ピブン首相以下と懇談を遂げたのち左の談話を發表した

……東條首相談……

泰國訪問は私のかねてよりの念願であつたが、今回これを果すことを得たのは洵に仕合せとする所である、私は短期間ではあつたが、目の邊り泰國の實情に觸れてまた要路の人々と膝を交へて懇談する機會を得たのであつたが、ピブン首相以下政府首腦部はもとより泰國人舉げての誠意と熱情に接し感激一入大なるものがあり、帝國と相攜へ、大東亞戰爭完遂に邁進する同盟國泰國の勇敢力鬪に對し、ここに改めて深甚なる敬意と謝意を表するのである

しかして今回の訪問により日泰兩國の相互の理解と信賴とを深めるとゝもに泰國に對し帝國の意らんとする新たなる協力の具體的方式につきピブン首相との間に完全なる意見の一致を見るに至つた、これは私の最も意を強くする所である、誠意をもつて盟し誠意に對するに誠意をもつてする日泰協力關係を物語るものであつて泰國のため、而してまた大東亞盟邦諸國のため洵に御同慶に堪へない次第である

ここに泰國訪問に際し泰國官民の衷心より寄せられたる誠意と熱情とに對し重ねて敬意と謝意を表するとともにいよ〱日泰提攜協力の實を發揚して一路共同の勝利に向つて邁進せんことを深く期する次第である

泰國政府、東條首相に勳章贈與

【バンコック五日同盟】泰國政府では今回來泰した東條首相兼陸相に對しチュラチョームクラオ大綬章を、また佐藤軍務局長、山本大東亞次官、上村外務省政務局長にオイウカン一等章、赤松總理大臣祕書官、服部陸相祕書官に王冠三等章、高橋中佐に白象三等章を贈勳した、なほチュラチョームクラオ大綬章は泰國における特別の勳章で、從來皇族以上にのみ授與されたものである

日泰間の紐帶強化

【東京電話】今回の東條首相の泰國訪問はさきの第八十二臨時議會における東條首相の『帝國政府は泰國の發展を希求し、かつ日泰提攜の緊密強化を指向し泰國多年の宿望にもかんがみ新たなる協力方途を講ずる』旨の重大聲明の具現に外ならない、東條首相は四日のピブン總理との會見に於て帝國政府は泰國の主權と獨立を尊重するとともに、泰國が共榮圈の有力な一環として發展することを希求するものである旨を表明、かかる基礎の上に苛烈なる決戰段階に對處する日泰協定の確固不動の方針につき東條首相とピブン總理との間に完全なる意見の一致を見るに至つた、この帝國政府の對泰國政策の一部として泰國多年の宿望であつた北馬來四州、シャン聯邦中の二地域が泰國領土に加へられることとなり、泰國の新建設は今回の領土擴張を基礎として力強く進發することとなつた

これを契機として大東亞戰爭の完遂なくしては泰の再建は不可能なりとする認識が泰國内に漲つたことはまことに喜ぶべきことである

帝國政府は現事態に對應しさらに強力なる泰國發展、日泰提攜強化方途を斷行すべく第八十二議會後日ならずして東條首相の泰國訪問となりここに輝しい具現の歩を踏出したのである、この帝國政府の大東亞建設の牢固たる決意と公約を強力に斷行する誠意は敵米英の謀略的宣傳とは本質的に趣を異にすることはいふまでもなくこの燦然たる事實は米英のデマ宣傳を粉碎して餘りあるものがある、しかしてさきに青木大東亞相を迎へ、今また東條首相自らの訪問を受けた泰國あげての感銘と相俟つて泰國の戰爭完遂への邁進は今回の發展基礎確立を契機として飛躍的前進を遂げるものと期待される

泰新領土へ六州

北マライ四州・シャン聯藩二州（共同聲明）

【バンコック五日同盟】三日來泰した東條首相兼陸相は四日ピブン首相と正式會見、日泰關係の全般を檢討し戰爭完遂の方策につき意見を交換した結果、泰國多年の疆域および日泰協力に關し意見の一致を見、北部マライにおけるペルリス、ケダー、ケランタン、トレンガヌの四州およびシャンスラート中ケントン、モンパンの二州を泰國の領土となす旨の確約をした

右に關し在帝國大使館では五日午後二時（泰時間）次の如き日泰共同聲明を發表した

日泰共同聲明

大日本帝國内閣總理大臣兼陸軍大臣東條英機大將と泰國内閣總理大臣兼國防大臣ピブン・ソンクラム元帥とは七月五日盤谷において會見し戰爭の全局面および日泰關係の全般を檢討し大東亞結集および共同戰爭完遂の方策につき意見を交換せり、その結果兩總理は米英の頽勢挽回の企圖に拘らず今や大東亞の必勝の態勢の確立せられることを確認しかつ大東亞共榮圈各構成分子が相互的主權尊重の基礎の下に結束を固くし、各自必勝の信念をもつて大東亞戰爭を完遂することによつて完成せらるゝものなることを確認せり、さらに右會談において東條總理は大日本帝國は恒に泰國の主權と獨立とを尊重しその興隆を希念するものなることを最も明白に再言したるのち兩總理間において泰國の多年の希望たる疆域および日泰協力に關する重要なる協議を極めて友好裡に行ひたる結果、北部マライに於るペルリス、ケダー、ケランタン、トレンガヌ四州およびシャン聯邦中ケントン、モンパン二州を泰國の領土とすべきことにつき完全なる意見の一致を見たり

大東亞浮沈の秋

首相、昭南で談話を發表

【昭南五日同盟】東條首相兼陸相は五日午後昭南到着に際し左の如き談話を發表した

大東亞戰爭の目的は多年東亞の天地に蟠居し東洋の平和を攪亂し專ら搾取をこれ事とする米英蘭の桎梏より東亞の諸國家諸民族を解放し、もつて大東亞の諸國家諸民族が相協力して共榮の樂しみをともにするの態勢を確立するにある、大東亞諸民族十億の浮沈は正に大東亞戰爭の成否にかゝつてゐるのである、大東亞の諸國家諸民族が相攜へ相信じ飽くまでもこの大戰爭の完勝を期せねばならぬ所以は實にここに存する、開戰以來こゝに一年有半今や必勝の戰略態勢は日を逐つて强化せられ大東亞の豐富なる資源は急速に戰力化せられつゝあるのである、この秋に當り大東亞の諸國家諸民族は今次戰爭の意義と帝國の信義とを諒解し眞に打つて一丸となつて共同の目的に向つて突進してゐるのである、印度人は斷然起つてその自由と繁榮とを獲得してわれらと幸をともにせんとしてゐるのである、幾多必勝の信念を固め前途に光明を抱いて一路大東亞戰爭完勝の日まで戰ひ拔くの決意を深くするものである

總司令官と懇談

【昭南五日同盟】東條首相兼陸相は五日午後南方派遣軍總司令官以下現地軍官民多數代表の出迎へ裡に昭南に到着した佐藤陸軍省軍務局長、山本大東亞省次官、赤松副官以下を帶同した首相一行の車が

土侯を激勵

【昭南五日同盟】東條首相兼陸相は五日午後昭南着、直ちに自動車で現地最高司令部に向ひ最高指揮官と挨拶、少憩後各部隊指揮官からそれ〲狀況報告を聽取、ついで現地部隊將兵に對し訓示を行つた、ついで首相は最高指揮官との懇談後現地土侯の伺候を受け今後に對する激勵の辭を與へた

昭南特別市役所に到着するや、市役所前廣場に待ちわびてゐた數萬の市民からもどつと萬歲の歡呼が沸きあがりこれに對し首相は力强き舉手の禮をもつて應へた、首相は宿舍に入り待ち構へてゐた總司令官と水入らずの懇談を行つた

西貢で少憩　佛印の軍狀聽取

【西貢五日同盟】南方視察の途にある東條首相は、三日午後西貢に到着、〇〇陸軍最高指揮官、〇〇海軍最高指揮官、芳澤大使、田代公使、鈴木總領事などの出迎へを受けたのち、陸軍最高指揮官より佛印の軍狀聽取、午餐ののち盤谷へ向つた

王新委員長　就任式を舉行

【北京五日同盟】決戰華北建設に偉大なる功績を殘し建設陣頭に斃れた故朱委員長の後を繼いで華北政務委員長に就任した王克敏氏は五日午前九時卅分華北政務委員會に初登廳を行ひ、代理委員長王財務總署督辦から事務引繼ぎを終へたのち、同十一時から外交大樓大廳間に各總署督辦以下の諸役員を集めて嚴肅な就任式を舉行した

シ島で五十機擊墜

【ローマ四日同盟】伊軍司令部四日正午公表＝反樞軸空軍は四日シチリヤ、サルジニヤ兩島の住宅地區に來襲したが、樞軸戰鬪機隊ならびに防空砲火は見事に反擊を加へ戰鬪機隊は長時間にわたり海上で追擊戰を展開した、シチリヤ島水域上空で五十機を擊墜した

シコルスキー暗殺か

【ストックホルム五日同盟】ロンドン來電によれば西アジヤ歷訪中のポーランド亡命政權首相シコルスキーは暗殺されたといはれる、但し暗殺の場所日時その他は未だ全然判明しない

消息

◇小野田軍氏（京城中央放送局企畫部長）新任挨拶のため五日來社

◇山崎金三郎氏（同上編成部長）同

◇堀江吉之助氏（朝鮮有煙炭會社專務）五日入城、不知火旅館へ

◇高月賢右衛門氏（北支自動車工業會社常務）新任に伴ふ退鮮挨拶のため五日來社

驅艦もレ島夜襲

荒鷲連爆　雷艇二隻、九機を屠る

大本營發表（七月五日十五時）一、帝國海軍戰鬪機隊は七月二日レンドバ島上空に殺到敵戰鬪機群と交戰しその九機を擊墜せり、わが方損害なし

二、帝國驅逐艦數隻は七月二日黎明前レンドバ港を夜間强襲し同港西岸數ヶ所に攻擊を加へ敵魚雷艇一隻を擊沈、同一隻を擊破せり

レンドバ島激戰續く

【東京電話】敵米軍がレンドバ島に上陸して以來同方面帝國陸海軍航空部隊は敢然としてこれが强襲を續行、六月三十日、七月一日、同二日と連日矢繼早の攻擊を加へつゝあるが、さらに三日午後海軍戰鬪機隊はレンドバ島の敵戰鬪機群を急襲、ロッキードP三八と猛烈なる空中戰を演じ敵が新鋭快速を誇る双發動機九機を瞬間に擊墜全機無事歸還した、これより先同二日黎明前わが驅逐艦〇隻は敵の魚雷艇、高速艇多數が至嚴の警戒を行ひつゝあるレンドバ港に進入し隱下る敵魚雷艇一隻擊沈、一隻を擊破しつゝ勇敢に同島に肉薄、同島西岸の敵陣地數ヶ所に艦砲射擊を敢行、敵陣地に相當の損害を與へたるのち巧妙に避退した、かくてレンドバ島上空の敵部隊をめぐり彼我の激鬪は日毎に熾烈の度を深めてゐる

敵機卅六を擊墜破

ポート・ダーウィン　ブロックス・クリーク　海鷲、連襲す

大本營發表（七月五日十五時卅分）帝國海軍航空部隊は六月廿八日及び六月三十日ポート・ダーウィン及びブロックス・クリークを急襲し敵機廿一機を擊墜、同大型機十五機を地上擊破し軍事施設二ヶ所を爆破炎上せり、我方損害なし

新設の航空基地奇襲

【東京電話】帝國海軍航空部隊は各戰線において果敢なる爆擊を敢行してゐるが、六月廿八、卅日兩日またく濠洲北岸の有力なる航空基地たるポート・ダーウインならびにその奧地に接近新設されたブロックス・クリークを奇襲した

すなはち廿八日にはわが海鷲戰爆連合の大編隊は先づポート・ダーウインを强襲、常にわが爆擊の好餌になつてゐる敵はこの日も及ばずながら戰鬪機を舉げてわれに挑戰して來たが、百戰鍊磨のわが海鷲群に瞬くうちに五機を叩き落されたのである、さらに爆擊隊は悠々地上の燃料倉庫に目標を定め必中彈を浴びせ二棟の倉庫を爆碎した

卅日にはポート・ダーウイン南東七十哩の奧地に最近新設されたばかりのブロックス・クリークを强襲、この爆擊は文字通り奇襲であつたが、敵は狼狽して戰鬪機を上げたが、わが必殺の戰鬪にこれまた十六機を擊墜され、なほも執拗に襲ひかかる敵戰鬪機を排ひのけ燃烈な地上砲火を冒して地上に在つた大型爆擊機十五機を擊破、堂たる戰果を記錄したのである

米軍陣地猛爆

【ブエノスアイレス四日同盟】ワシントン來電＝米國海軍省發表によれば有力な日本航空部隊は三日レンドバ島における米軍陣地に爆擊を加へたといはれる

宋美齡重慶に歸着

【廣東五日同盟】重慶來電によれば昨年十二月渡米以來およそ七ケ月にわたつて得意の紅唇を振つて援蔣强化を歎願しつゝあつた宋美齡は四日午後印度經由歸還したが宋の歸國は嚴重なる軍事祕密に附されてゐるため、この日飛行場には蔣介石は勿論重慶側要人一人の出迎へもなく各重慶紙も沈默しU・P特派員のみ宋の歸國を報じた

卅八萬噸を擊沈

樞軸軍六月中の戰果

【ベルリン四日同盟】ドイツ軍當局は日本潛水艦隊の戰果を含め、樞軸軍が六月中に反樞軸船舶總計卅八萬トンを擊沈した旨四日正午發表した

社説　學徒よ大空の決戰に起て

政府は五日附官報を以て『陸軍航空關係豫備役兵科將校補充及び服役臨時特例』を公布即日施行した。右は日ごとに熾烈の度を加へつつある航空戰の實相を目の前にし矢も楯もたまらず制服を直ちに飛行服に着替へ、大空の決戰場に馳せ向はんとする青年學徒の烈々たる鬪魂、赤誠に應へると共に我が空軍の陣容を一段と强化し、米英擊滅必勝態勢を確立するための劃期的制度の新設で、我等はこれに對し双手を舉げて贊成、陸軍の大英斷に對し滿腔の敬意を表するものである。

即ち從來大學令による大學々部若くは豫科、高等學校高等科、専門學校、高等師範學校、師範學校または陸軍大臣に於いてこれと同等以上と認むる學校を卒業したる學徒が陸軍將校となる途は、飛行機操縱の檢定に合格したる者または操縱士免許狀をもつものが操縱候補生として一ケ年入隊するか、または幹部候補生の中飛行機操縱を特に希望する者が二ケ年修業の後初めて操縱將校として少尉に任官するほかなかつたのである。それを今回以上列記した學徒は直ちに特別操縱見習士官として水戸陸軍飛行學校又は陸軍大臣の定むる部隊に入隊し、操縱士免狀若くは滑空機搭乘員の航空免狀を有する者は滿一年、その他は滿一年六ケ月の教育訓練を受けただけで直ちに操縱將校となり大空の決戰場に飛び立つことが出來るやうになつたのである。

南太平洋方面の一月より五月末迄の航空戰の綜合戰果は敵機二百四十九機擊墜、卅二機擊破となつて居り、その擊滅戰の熾烈さを如實に示してゐるが六月に入つてからは俄然熾烈の度を加へ、その壯烈は吾人をして戰慄を感ぜしめるていのものがある。

（一）帝國海軍航空部隊は六月十六日戰爆連合の大編隊を以つてルンガ沖を强襲艦船九隻を擊沈破、飛行機卅二以上を擊墜　我方未歸還廿

（二）廿、廿一、廿三、廿五の四日間陸海軍地上部隊は敵二百九機と交戰、廿七機を擊墜

（三）廿六日早朝ソロモン群島の我が陣地に卅一機より成る敵戰爆連合來襲七機擊墜、同日ムンダに五十二機來襲六機擊墜

（四）廿日、廿二日陸鷲は初の濠洲及びニューギニヤ爆擊を敢行、敵四十四機を擊墜破

（五）卅日ソロモン群島レンドバ島方面に輸送船、巡洋艦、驅逐艦より成る敵有力部隊出現その一部は同島に上陸した、帝國海軍部隊は卅、卅一の兩日敵艦に攻擊を加へ巡洋艦十四隻擊沈破七十機以上擊墜、我方未歸還卅一

以上は大本營發表或は正なるものを摘記したものであつて彼我の決戰は一日として休むことは無いのである。

何故かくまで航空戰が熾烈化するに至つたか、答へは簡單である。大空を制する者が世界を制する。航空戰の勝敗が結局今次大東亞戰の勝敗を決する鍵であるからである。開戰當初は航空戰或は遠距離からの無理攻擊、無理交戰であつたのがその後不沈空母たる基地を互におり寄せに寄せた結果、今や互に相手の基地が味方戰鬪機の行動圏内に入つたゝめであらう。換言すれば双方とも制空圏内に於ける豪放大膽な作戰が好む時、好む場所に敢行し得るからではなからうか。然制空下の航空決戰、正に息づまる鍔ぜり合ひである。ちよつとでも氣を拔いた方が負けだ。相手が參るまでは何が何んでも頑張らねばならぬ。それには超人的な精力、氣力、技術が絕對條件となつて來る。この條件を具備し空の護りとなり得る者は誰か。それは青年學徒よ、君達なのだ。制服を直ちに飛行服に替へ大空に羽搏く途は拓けたのだ。以上記した學徒は勿論、資格さへあれば徵兵檢査を受けた者も入隊中の者も年齡に制限は無い。誰でも志願者になれるのだ。新制度第一回は十月採用の豫定である。七月卅一日迄に在學者は學校、所管の所管師團長その他のものは本籍地所管師團長宛夫々申込め。大空は諸君に期待し、諸君への途を拓いたのだ

長壽命・明視・節電
マツダランプ
東京芝浦電氣株式會社

づつう　治療
清美散
定價　一・三〇　三五　一〇〇
全國各藥店にあり
大阪市天王寺區細工谷町　本舖　佐藤ライト商會

三笠書房　新刊
日本文學史　上
四高教授　山本正秀著　七月中旬　價二・九四
日本文藝精神の基底をまことに求めてその發展の姿を史的に正しく位置づけ從來の文藝史の偏向を科學的に匡正するに務め、併せて明日の文藝の在り方を豫見したる獻卷。上下卷。
石川啄木
文學博士　藤常濟佐著　七月下旬　價二・〇五
短歌の英雄を啄木に發見して彼の時の課題を日本固有の本來の性格に基き解明し新しき日本詩の明日の考察に鋭い論評を顯び的の拓きをみせぬ快著！
★豫約書店に御予約願ひます★
近刊豫告
夏目漱石　瀧澤克己　價五・一五
風景畫論　リルケ　價五・二五
文樂の藝術　内海繁太郎　價二・二五
判斷力批判　下　カント・坂田德男譯　價二・〇五
芥川龍之介の人と作　下　吉田精一　價一・八五
獨逸佛蘭西史　鈴木成高　價二・〇五
アクセル　リラダン・齋藤磯雄譯　價二・二〇
東京・神田・西神田　振替東京二二〇九六

土居光知著　新刊
日本語の姿
A5判四五五頁　實價六圓十七錢
日本語の調子、五七調と七五調、静的な言葉と動的な言葉、句讀點に就て、散文の創始、基礎語「もの」と「こと」等の諸篇、何れも著者の日本語に對する深い考察の成果を示すものである。
（近日發賣）
近刊豫告
守隨憲治著　歌舞伎序說　B6判約五百二十頁　寫眞多數挿入　實價五圓六十六錢
大本營海軍報道部監修　黑潮會編　決死潜航十勇士　B6判三二四頁　實價一圓四錢
改造文庫　新刊發賣
駒井卓譯　ダーウィン　實價九十五錢
滿口駒造訓註　舊事紀　實價七十二錢
東京市芝區新橋七丁目　振替東京八四〇二番　改造社

千歲書房　東京市麹町區三番町　振替東京七七八五五
詩集　みいくさ　室生犀星著
大東亞戰爭下、皇軍が赫々たる戰果に應へて銃後國民の決意彌々高まる秋、一書齋より拔け出でてみたみわれの熱誠を詠つた著者最近の快作を集め以て時人の本分を世に披瀝せんとする。
B6判和紙裝　實價二・一〇　〒一五
大東亞戰爭愛國軍人歌集　御楯　佐佐木信綱・伊藤嘉夫共編
この書に收める短歌の作者のすべてが生々しい實戰の體驗者である。その作品の巧拙は措いて先づ軍人精神の眞髓を我々はこゝに見出す。
（再版出來）實價二・三五　〒一五
太宰施門著　文藝研究　B6三四〇頁　價二・三五　〒一五　（七月二十日發賣）
藤井忠雄編　原色古今名畫譜　B4判　軟入り　價一〇・〇〇　（第一輯既刊　第二輯以下續刊）
【書店へ御豫約下さい】

近刊豫告
鑛物化學　東京帝國大學理學部講師　須藤俊男著　A5判四八一頁・實價税込九・二三
數と連續の哲學　浦和高等學校教授　白石早出雄著　A5判三二五頁・實價税込六・一五
家畜飼養　畜産試驗場技師　農學博士　海老塚男著　A5判五〇一頁・實價税込八・七六
工業用水　早大教授　工學博士　小栗捨藏著　A5　二三〇頁・實價約四・五〇
工業用水實驗法　東京都技師　工學博士　山口恒太・小栗捨藏共著　A5　二三〇頁・實價税込四・六四
軌條（レール）　日本製鐵株式會社技師　中島龍一著　A5　三六六頁・實價税込六・二五
植物生理氣象學　中央氣象臺産業氣象課長　大後美保著　A5　二四四頁・實價約四・六五
アミノ酸及蛋白質　大阪帝大教授　理學博士　赤堀四郎著
共立出版株式會社　東京・神田駿河台三　振替東京四〇六〇七四

半島戰時工業體制 内地依存を脱却せよ

小須田中將談

わが陸軍における兵器工業創設育成の權威者である前陸軍兵器行政本部長小須田中將は五日朝釜山上陸、『あかつき』で午後三時五十五分入城、大幸陸軍少將等軍民の出迎へを受け仁川に向つた、小須田中將は六日午後北鮮に向ひ七日午後城津日本高周波工場、八日茂山鑛山、九日淸津を夫々視察し十日午後淸津發元山經由にて十一日平壤に入り十二日午後興南で滿洲へ向ふが小須田中將は五日午後京城驛にて左の如く語つた【寫眞＝京城驛に於ける小須田中將】

朝鮮の大陸前進兵站基地としての使命責務はいよ〳〵重且大となつて來た、總督府當局の指導によつて半島の軍需工業特に兵器工業は充實とまで行かないまでも軌道に乘りつゝある、今後これを推進し確立して貰はねばならぬが、何んといつても未だ製造技術に於てちぐはぐな觀を免かれない、幸ひこの廿六日に朝鮮兵器工業會が創設したと云ふことであるが、加盟者相互の懇親、連絡と併せて技術の相互補完によりその水準を高め半島においても相當大規模な兵器製造が出來る樣にしなければならぬ、その點半島産業機構に私見を持たぬでもないが、差控へねばならない

これまでの朝鮮は地下資源の開發即ち粗工業の段階にあつた、これを基礎に精密工業を打樹てて行かねばならぬが今は應急策として精密工業を滑り込ませたのである、だから半島の精密工業は問題を所々に露呈することはやむを得ないものであり正々堂々と行かぬのが當然である、しかしこれは何んとしても伸び行く樣にしてやらねばならぬ、今や内鮮の紐帶は强力に結ばれてゐるから政策の地域的跛行はないと思ふ、ともかく今日の朝鮮はまづ鑛石を出す、粗工業を育成し精密工業へと持つて行かねばならない、目下のところ地下資源の開發は十分とはいへない、近く地下資源調査を遂行するとのことであるが、まづ地下資源を徹底的開發し原料供給力を增强すべきことが當面の課題である、一日も早く所要設備を自足し内地依存を脫却すべきである

大きい部分を内地に依存しつゝ原料から製品までも體制完成に惱みがあることは無理ないことで何はともあれ原料部門の增强を圖ることが自己の體制を完成する近道である、そのために既成設備を全面轉し、效率を舉げしめるやうに動かして漸次整備し精密工業の確立により工業朝鮮の完成を期すべきである

麥類の補給金交付 應急措置方法を通牒

麥類增産の見地から昨年十月内地に於ける麥類買入價格の大幅引上げに即應し朝鮮に於ても麥類買入價格の大幅引上げを六月中旬發表し八百七十七萬圓の補給金についての取扱ひを總督府に於て研究中のところ、成案を得たので近く補給金交附要綱を農林局長名を以て通牒する筈であるが、差當り應急的措置としてこれが取扱ひ方法に關し、五日農林局長通牒を以て各道に通牒した、大要左の如くである

大麥、裸麥及び小麥の檢査合格品、一叺當り交給額　大麥五十錢、小麥六十錢、裸麥八十錢▲不合格上品大麥四十六錢、小麥五十六錢、裸麥七十六錢▲不合格下品及び未檢査品は道において適當取極める▲ライ麥、燕麥公定價格、規格合格品一叺當り一圓廿五錢を交給、規格外品は道に於て適當決定する

人造石油事業 本格的軌道へ

【東京電話】石油資源の不足に惱んだ我が國も、廣大なる南方諸地域が支配下に入るに及んで、俄に石油資源の王者となつた、しかし目下の石油需給は決して國内に石油が氾濫してゐるわけではない、石油の供給は海上輸送力の關係から内地にも十二分といふわけには行かない、多年苦心研究の人造石油事業の姙きも、この意味でなほ頗る重要である、南方天然石油のために人造石油はもう必要がないかのやうに考へてゐるのは錯覺も甚だしい

現在我が國人造石油事業は滿鐵および三井鑛山の両社をのぞいては凡て帝國燃料興業の傘下にある、同社は昭和十三年創立以來低品位炭の研究または關係會社の育成强化に努力してきたが昭和十七年度末現在における關係會社十三、その投融資額は實に四億二千七十萬圓に上つてゐる、人造石油事業の擴充は今後ますます加重するから、國策會社たる同社の活動はいよいよ活潑化するものとみられる

人石會社のうちで現在操業開始してゐるものは帝燃關係のみで宇部油化工業、三菱石炭油化、日本油化、北海道人石、朝鮮人石、吉林人石の七社を數へ、このうち三菱石炭油化をのぞいては凡て一部操業である、しかし十八年度中には右の外に尼ケ崎人造石油および滿洲合成燃料の兩社が操業開始の豫定で、我が國の人石事業も漸く本格的軌道にのり南方天然石油と並んで決戰下に重要な役割を果さんとしてゐる

半島對南方交易 愈々明朗活潑化へ

半島對南方共榮圈諸地域との交易は、軍の作戰關係及び船腹不足などの事情で一時は停頓狀態にあつたが、最近治安の回復と船腹の緩和、輸送戻り船の活用等によつて對南方交易の明朗活潑化を期待されるに至り特に泰、佛印その他軍政地區から鮮産醫藥療品、既製纖維、染料類などの輸出方を要望されつゝあり、既に數百萬圓に達する註文があるので第三國向け輸出入調整機關たる朝鮮貿易振興會社では近く右受註品を取纏めて南方諸地域へそれ〴〵輸出することになつた

證攻令施行規則 五日、その一部を公布

朝鮮證券取引所令の公布に伴ひ總督府では、これが施行規則の一部を五日府令を以て公布した、今回の施行規則は取引所の出資關係、登記、設立に關する件で、これに關し營業取引（方法と種類）取引員制度、營業保證金、資本金その他施行に關する規則は取引所運用委員會又はその他の方法により決定の上、七月末までに公布する、なほ取引所委員會委員は一兩日中に任命、十日前後に第一回委員會を開催するが、舊取引所は七月廿一日に後の株券の名義書換を停止しなければならない

鐵鋼規則改正

十七物動年度に於ける切符と鐵管現物との數量上の喰違ひを是正するため、總督府では五日附を以て鐵鋼規則の一部を改正、十七年度中に發行せる鋼管證明書は五日以降無效とした、但し鐵鋼統制會に於て朝鮮總督の指示する所に從ひ承認したものはこの限りでない

朝鮮鋼管工場落成式

三井系三機工業の子會社として昨年三月設立された朝鮮鋼管株式會社は舊來、姉妹會社たる東京鋼管、大阪鋼管兩社の設備並に技術を移駐し京城永登浦に工場建設中であつたがこの程竣工したので五日、總督府から上瀧殖産局長、粕谷鐵鋼課事務官ほか關係官民臨席のうへ落成式を舉行した

差當り同社は從來鮮内において普通スクラップとして取扱はれた古鐵、將來管の再生引拔を行ふものであるが將來は窯業鋼管一貫作業にまで進むべく計畫してゐる

朝鮮向物資に船舶斡旋 朝鮮物産協會に事務を委囑

内鮮物資の海上輸送について總督府では大阪市に總務局大阪事務所を設けて阪神地方より鮮内流入の生活必需品の確保を期してゐるが六月八日附總督府告示を以て阪神積鮮向物資の積荷事務代行を社團法人朝鮮物産協會に委囑した

同協會では海上運送業務取扱規定を設けて大阪、神戸からの朝鮮向け物資にして優先輸送を希望する鮮内荷受主は輸送希望の前月十日までに積荷申込書を提出すれば、同協會で船舶を斡旋する、詳細は大阪市北區曾根崎上二ノ五二の同協會で指示することになつてゐる

田中氏本府で南方視察談

田中朝鮮石油取締役の南方視察よりの歸來を機とし總督府に於ては五日午前十時より第三會議室に小磯總督、田中政務總監をはじめ關係局課長出席のうへ視察談を聽き同正午散會した

朝鮮木材役員會

木林統制機構の簡素化に伴ひ各道の木材配給組合は愈々十日限り解散しこれに伴つて朝木社支店が十一日から設置されるが朝木社では五日午後一時から役員會を開き支店設置の件を附議可決した、なほ從來の朝木社の出張所並に駐在所は城津、江界両出張所を除き何れも支店に昇格する

罐詰水産組合總會

朝鮮罐詰水産組合では九日午前十時より長谷川町水産會館會議室に第十四回通常總會を開催、十八年度經費收支豫算同經費賦課徵收方法、同委託販賣手數料額決定、起債および償還方法、監事改選、十七年度經費追加、土地買收ほか數件を附議する

前月より微騰 六月卸賣物價

京城商議調査＝六月中の京城府内小賣物價指數（基準昭和八年中平均）は調査品目八十五種類中騰貴せるもの鰊、石首魚、唐辛子、煎子、綿縫糸、鯖寸の五品目、下落は馬鈴薯、玉葱の二品目で總平均指數は二三九、五九%と前月比一、八〇%の微騰を示した

理事長會議

宣川邑聯盟では二日午後二時から邑會議室で各町洞聯盟理事長會議を開き七月總力運動實踐徹底事項の申合せをなし次の通り大詔奉戴日の當日に勵行することゝなつた

一、流言蜚語を愼み防諜に努めませう二、消費節約を重んじ住み良い半島に致しませう三、飛行機をもつと〳〵獻納しませう四、木炭の出荷に全力を盡しませう五、木炭の增産に努めませう六、野草を採取し綠肥、堆肥の增産に努めませう七、松炭油及松脂の增産に勵みませう

官吏養成所入所式

第十六回地方官吏養成所生徒入所式は五日午前九時より總督府に開催、國民儀禮の後、總督府各局及び各道より推薦せられた廿八名の入所生に對し、新見所長は國體本義に基く皇國吏道の實踐と地方行政に關する基礎知識の修得を强調、特に行政簡素化による事務激增に對し奮ふべき優秀な人材たるべきことを要請、入所生總代の宣誓あり同九時半終了した

東一銀行異動

東一銀行では豫て京城府積善町に出張所設置準備中の處愈々來る七月十日より開店することゝなり左の通り行員異動を發令した

本店副支配人　檢査役　淸山懿庭
本店支配人代理　本店勤務　吳龍睦
光州支店支配人代理　群山支店支配人代理　花山學督
群山支店支配人代理　長城支店支配人代理　松田榮夫
長城支店支配人代理　金化支店支配人代理　張田銘泰
金化支店支配人代理　寬勳洞支店勤務　岩城弘昌
依願解職　光州支店支配人代理　松原璧

株式市況（五日後場）

朝取短期

銘柄	大引	高値	安値
高周波	三三・二	三三・五	三三・一
朝機械	—	—	—
遊仙	六〇・〇	六一・〇	六〇・〇
東酒經	四四・五	四四・七	四四・五
龍工新	—	—	—
マグネ	五五・〇	五五・〇	五五・〇
鐘新	七三・〇	七三・〇	七二・六
鐘紡	—	—	—
小林	六六・五	六六・七	六六・五
昭和電	—	—	—

大株短期（大引 三・〇分）

銘柄	大引	高値	安値
鐘新	七二・六	七二・八	七二・五
鐘紡	一三九・二	一三九・二	一三九・〇
東紡	—	一四四・〇	一四四・〇
日石	—	七一・五	七一・五
日立	八九・六	八九・六	八九・六
帝人新	七〇・二	七〇・〇	七〇・二
郵船	八六・四	八六・五	八六・四
商船	七六・四	七六・五	七六・四
三菱重	六四・八	六四・八	六四・八
神戸鋼	八九・八	八九・九	八九・八

銘柄	一節	二節	引
郵船新	—	—	—
チッソ	—	—	—
日紡新	六九・六	—	六九・四
帝人	—	—	—
倉絹新	—	四四・五	—
日レ	—	—	五二・三
滿業	六三・五	—	六三・三
日立新	七四・七	—	—
鋼管	—	—	—
日鑛	—	—	—
日糖	—	—	—

東株短期（大引 二・四六分）

（第一部）

銘柄	大引	高値	安値
郵船新	七〇・七	七〇・七	七〇・六
三重工新	九五・〇	九五・〇	九五・〇
鐘新	七二・七	七二・七	七二・五
帝人新	七〇・二	七〇・五	七〇・二
日立	—	九〇・〇	八九・八
鋼管	六八・四	六八・四	六八・〇
日石	—	七一・七	七一・七

（第二部）

銘柄	中	引
滿鐵	—	—
郵船	—	八七・〇
北炭	—	七二・二
鐘紡	一三九・〇	—
洋レ新	—	—
小倉	—	—
麥酒新	四八・五	四八・五
塩水	—	—
日鑛	六八・六	六八・五
滿業	六三・一	六三・一

大引 一・四八分

國有林内の火田 農林局實態を調査

半島國策産業の基盤を確立する耕地面積の實態を把握すべく、總督府では四月中旬より耕地實態調査を開始、既に全鮮を平均してその七、八割程度を終了、あと夏作物たる粟、蕎麥の耕地を殘すのみとなつてゐるが

右と關聯し農林局では國有林内の火田の實態調査を行ふべく二三の両日にわたりこれが打合せを遂げたので近く實施と移る

徵兵制度の普及 森本府圖書課長談

【釜山電話】用紙問題その他所管事項に就て中央政府と折衝のため東上中の森本府圖書課長は五日夜關釜連絡船で釜山松島館で一泊六日急行『あかつき』で歸任するが次の如く語る

徵兵制に關する諸般の法令もいよ〳〵來る八月一日ごろには公布の見込みであるが朝鮮としてはこの劃期的偉業の周知宣傳に徹底を期せねばならぬ、新聞用紙問題についてもこの趣旨の下に内務、商工両省、情報局の關係當局に折衝の結果朝鮮の特殊事情が認められ十八年度第二四半期即ちこの七月以降に於いて若干の增配を得るに至つた、又新聞と共に刊行物による宣傳も必要なのでこの方の用紙も相當量貰ふことに成功した、八月を期して内地では各新聞が半島の徵兵制、海軍特別志願兵制度の二問題をとり上げて大々的に宣傳することになつてゐるが、朝鮮でも新聞紙上に呼應し軍事普及に關する單行本なり兒童讀物等の刊行物を發行し制度の普及徹底に遺憾なきを期したい、朝鮮に於ける記者登錄制は目下準備中で豫定よりその實施は若干遲れるだらう

泰國編入各州地史

【東京電話】新たに泰國領と決定したケダー、ペルリス、ケランタン、トレンガヌの四州はマライ半島中ジョホール、ボルネオのブルネイとを加へてマライ聯邦を構成してゐたものであり、曾ては泰國の一領土であつたものである

ケダー　半島のその他の諸國と同じくマラツカ、アチエー或は泰の支配下にあつた歷史を有し一八二一年泰領となり一九〇九年に至つて當時實權を握つてゐた英國が英、シャム條約により宗主權をもイギリスの手に奪取され爾來英國の保護下にあつた面積三千六百四十平方哩人口は四三九、六九一でその内マライ人は六割半、支那人は二割、印度人が一割を占めてゐる本州には今次大東亞戰爭勃發當初マライ西岸進擊部隊が占領した國境の要衝アロルスターがある、産物は米、ゴムなどで米の産額は半島隨一である

ケランタン　ポルトガル、オランダの支配を受け十九世紀の初め泰の支配を受けるに至り同じく一九〇九年イギリスの宗主權を認めるに至つた、東海岸西北部に位し一昨年十二月八日わがマライ進擊軍が血と肉とをもつて猛烈な敵前上陸をした、コタバルは同州にある面積は五千七百九十平方哩で四州中最大の地域である、人口は三六二、五一七でその九割はマライ人、物産は米、ゴム、コヽ椰子などである

トレンガヌ　西暦一七七六年以來泰國に朝貢してゐたがこれも同じく英、シャム條約以來英國の勢力下に入り保護國として今日に至つた、面積は五千三十五平方哩、人口は一七九、七八九で大部分はマライ人で占めてゐる、物産は米、ゴムなどである、ペルリスは一八四一年頃泰により獨立國とされたが一九〇九年の英、シャム條約により宗主權は英國の手に渡り一九三〇年以來英國の保護領となつて今日に至つた、四州中最小で三百十平方哩、人口は四九、二九六でその八割はマライ人であり物産中主なものは米位のものである

シャン聯邦二州　新たに泰國領に編入されることゝなつたケントンは侵入英軍、重慶軍のために泰國軍が進駐、すでに泰國の軍政が布れ實質上泰國領土となつてゐるものでモンパン、ケントンの事情は左の如くである、戸數四、四六一、人口二〇七一二でシャン人が大多數を占めてゐる、物産としてはチーク材と米とがある、またケントンは戸數六、六一五、人口三三、五八九一、面積一萬二千平方哩でその六十三パーセントはメコン河流域にあり、殘りはサルウイン河流域にある、首府ケントン市の附近に溫泉の湧出地がある、物産は米、甘藷、落花生、煙草、綿、阿片などのほか各種の鑛産物サルウイン、メコン両河流域に良質のチーク材を産するほか綿布の染色、釀藥、製革、製陶、金、銀、細兵、火藥製造などの手工業が行はれてゐる

産繭增産進軍譜⑫ 獻納機へ一握り 目標突破に勵む各農村

中鮮の卷

【島特派員記】繭もまた兵器なりの掛け聲も高らかに決戰纖維の增産へ本年度の春繭六百十萬貫目標目指して半島の春蠶供出戰は南から北へと今が酣である、北鮮地方も今春の適雨、高溫に惠まれて春蠶は近年にない豐作が豫想され各地ではその共販戰が華々しく展開してゐる、記者は蠶絲統制會社中川熊彌課長と同行、去月廿一日から一週間に亘つて京畿道加平を振出しに江原道春川、金化、咸南道高原、永興、北靑の主要養蠶地帶の出荷狀況を視察し戰ふ農村の眞の姿に接することが出來た【寫眞＝共販する係員】

加平郡（京畿道）

六月の太陽は綠の若葉に映えて照りつけてゐる、沿道に續く桑畑の丸禿にされた枝々を見ても春蠶の豐作を裏付けるやうだ、偶々當郡に出張中の道廳の北川技師と出會ひ同氏に案内されて京畿道加平郡廳を訪れた、まづ郡内に設けられた共同販賣所を視察したが、こゝは六月十八日から共販を開始し最初の中は日に五百貫程度であつたが、出盛り期の廿三日頃は日に一千貫以上に達した、場内は

白衣の群　で埋まり次から次へと持ち込まれる繭の山のやうな繭に係員は汗だく〳〵で撰繭から秤量に、現金支拂と目の廻る忙しさだ特にこゝでは供出者が飛行機獻納獻金に一握りづゝの繭を醵つて獻納してゐたことである、やがてこの繭が赤誠の飛行機と化つて飛び立つ日を思ひ、こゝにも米英擊滅の鬪魂を沸らせてゐる眼はしい場面を見せつけられて頼母しく感じた係員の説明を聞くと加平郡は昨年まで安城、驪州、利川に次ぐ蠶業地で、當郡繭も京畿道の中位を占めてゐたが、今春から楊平郡當局が本郡に編入されたゝめ一躍道内首位を爭ふ蠶業郡となつた、本春の掃立枚數は四千二百枚で一萬七千百貫の供出豫定である、掃立は五月廿三日行はれ、蠶種は日九×支一〇八と日一一五×支一〇八の交雜種、掃立後は

桑の伸び　もよく順調な天候に蠶兒の發育は稀な上作であつたが上簇前數日の高氣溫に蒸ひされて當初の豫想より幾分低下の模樣である、然し郡當局目標より一千四五百貫の增加は確實視されてゐる、鐵山郡守を訪へば

本郡は稻作には餘り惠まれない然し食糧には事を缺かぬ、先日も愛國班を動員して葛の根掘りを行つたがとても有望だし栗林も多いので代用食には充分である、この豐富な食糧を犧牲にしてまで水畓を作る必要はあるまい、今後は養蠶に馬力を掛け道内第一位否全鮮一の養蠶郡としたい

と共販の盛況に自信たつぷりで抱負を語つた

江原道

山の國江原道は慶北に次ぐ半島第二位の養蠶道である、氣候、風土極めて栽桑、育蠶に適し養蠶は昔から盛んであつたが昨年、一昨年と續く旱魃と繭價の飜安、その他の逆條件に一時沈滯氣味であつた共販成績も昨十七年度は廿四萬四千百貫の割當に對し七割六厘の不振であり、本年は

道當局の　積極的增産計畫によつて繭價挽回に努め、また勵獎金の値上りに刺激されて農民の養蠶熱は彌が上にも昂揚された

さて本春の增産計畫を訊くと掃立枚數は本府割當八萬三千八百四十枚、道割當が八萬四千枚に對し實際掃立數は八萬四千五百六枚で昨年春より一千四百八十八枚增加を示してゐる、掃立は三陟、蔚珍を皮切りに五月十五日開始、十八日から廿三日迄が最盛期で、廿六日の通川、平康の第二回掃立で全部を終了したまた春繭計畫數量は四十四萬一千貫（努力目標五十萬七千貫）で責任出荷數量は本府割當廿八萬五千貫（努力目標卅三萬貫）道の割當卅一萬二千貫である

蠶作は槪ね掃立後の氣溫が順調であつたため申分のない發育を遂げたが、五齡の經食期の高溫で原州、橫城方面は

相當被害　を受けたやうである、地勢的には高地帶の山間部落が上作で、東海岸、本地帶は稍不作である、通川郡の如きは早勝で出廻りも芳しくない

なほ掃立の時期から觀ると早い地方と遲れた地方が不良で總體的にはまづ良好である、また稚蠶期の冷害、上簇間近かに蚊帳不足のため軟化病の發生を見た地方もあつた、供出に當つては知事、三部長以下道幹部が陣頭に起つて督勵班を組織し、各郡面では面長、養蠶指導員を招集、打合會、懇談會を開催し、また郡農會に養蠶家の戸別的調査をなさしめ嚴出荷數量を愛國班に割當て班員の共同責任として供出の萬全を期した

道内の共販は六月十二日の江陵、原州、三陟、蔚珍がトップを切つて開始、伊川の十日をもつて終了する豫定で南部は出盛り期過ぎ北部は六月廿八日頃が最高潮である道の出荷割當達成は困難ではあらうが本府の目標は

優に突破　する見込みであると道當局でも大いに張り切つてゐる

春川郡

本郡は官、民一致の産繭の地として餘りにも有名である、明紬の産地で機織が盛んな關係で自家消費も相當多いやうである、共販は六月十八日から邑内外五ケ所で開始された、供出割當は一萬九千五百貫で、昨年の一萬八千貫に比べて千五百貫、一割の增加である、蠶種の掃立枚數は昨春の四千八百枚から自家消費を見込み百枚を增加したのみなので供出も却々骨が折れよう

邑内の共販所は六月廿日迄に六千貫の出荷を見てゐる、繭質は

良好だが　玉繭、屑繭が比較的に多く自家用に供す不德漏の現れ遺憾に堪へない

この當郡について警察署と協力し養蠶家に郡守名で出荷命令を出したまたこの代償として供出成績の優秀な者には人絹の特配を行ひ、供出一貫以下に一本、二貫に二本、五貫に七本の割で續絹の特配をなし出荷に萬全を期してゐる

隨想錄

鐵道貨物の拔取りは何もいまに始まつたことではないが、近頃は物資不足の關係も手傳つて被害頻々たるものがある▲試みに、いきゝか荷造りをルーズにして、東京、京城間に貨物を輸送すれば、忽ち相當の被害を蒙るだらうことは、想像に難くない▲勿論これは鐵道關係許りに限つた譯のものではなく、水陸運輸の両方に跨るものであらう。そして其の拔荷が頗る計畫的巧妙であるのには、腹が立つより先づその心臟の强さに一驚する。これは大抵の人が一度や二度は持つ經驗であらう▲ところでこの尻は實際は何處にも持つて行くところがなく、皆泣き寢入りである▲被害は自己の不注意や運が惡かつた位で片付けも出來るが、蔭にはこれを故意としてしこたま儲けてゐる者があるとすれば、總力戰下どうも面白くない現象である▲然らばこれが對策如何といふことになるが、これはどうも精神主義だけでは解決つかないやうである。業者の鍛成も勿論より大いにやらなければならぬが、矢張この場合揮ふべきは嚴正の劍である▲嚴正の劍である以上、切れ味は無論鋭くなければならぬ。換言すれば嚴罰主義である。然しこれを使ふには、必ずしも拔刀して切りつけなくともよいのである。よし假りに拔刀しても所謂みねうちといふ打ち方もある▲又腰から刀をはづしただけで充分效果を見る場合もあるであらう。けれどもかゝる犯罪が逐日殖える一方だとするならば、どうしても嚴罰なるものは或程度整理しなければならぬ▲鍛成やみねうちの溫情を超えて、時には峻烈なる法の發動がなければならぬ。さうやることが却つて佛の大慈大悲にもなり戰時下輸送の安全迅速を確保する所以でもあると思ふ。

大東南宗院展と我等の信念（上）

小室翠雲

大東南宗院の成立は昭和十六年八月で、まだ大東亞戰爭勃發の以前である。併し余としては年來の持論として大東亞、就中日滿華三國は總親和して、西歐勢力に侵略され閉塞せしめられたる各國個有の國力を回復し、以てその光榮ある古文化を再建せねばならぬとの平素の確信により、所懷の一端が遂に現れてその創立となつたわけである。

いふまでもなく、東洋畫壇にわが南宗畫道は、所謂士大夫の藝術と稱せられ、獨自の權威と性格を有つ藝術である。士大夫とは『學識あり節持と德操のある士分』といふ意味であつて、今日我國において所謂知識人と稱せられる輩に西歐的學識だけあつて、節持、德操においては必ずしも問ふ所なきが如きとは異るのである。

南宗畫道は、實に儼然たる格式あり、權威ある自覺の上に立つ藝術である。故に余等の仕事も只單に繪畫作品を集めて展覽會を開催するといふだけの事業では終始せぬのである。茲にその困難もあり、また特殊的效果も存する次第なのだ。

併し乍らその效果の度合如何は別として、とに角繪畫藝術程普遍性、共通性を有つ藝術は他にない。如何なる野蠻未開の民族の描いた繪畫でも、それが何等かの形を表現する以上、その何物を描いたかは何人にも理解し得るのである。

それは、かの西紀前一萬二三千年のものであるといはれてゐる西班牙國アルタミラの洞窟に描かれた動物畫によつて、吾人はその最原始時代の動物や、それらを狩獵して生活してゐた原始人の生活を想像し得る一事を以てしても容易に理解し得るわけで、勿論、此の時代に文字などあらう筈はなく、又原始音樂といふべきものが假令存したとしても、それは今日に傳へられ得る性質のものではないし、たゞそれが繪畫藝術であつたが故にかゝる悠久の歲月をよく遺存し得たわけである。張彦遠も『夫レ畫ハ敎化ヲ成シ人倫ヲ助ケ神變ヲ窮メ幽微ヲ測リ六籍ト功ヲ同ジクシ四時ト運リ並ブコレ天然ニ發スルナリ述作ニ由ルニ非ズ』といつてゐるが、必ずしも誇張の言ではない。森羅萬象を如實に形象上に具現し得る點では、繪畫藝術を以て第一とするのである。

投資も絶對決戰型で！
軍需の緊急に應へ國家が要求する時局産業會社の生産力を我等の投資で思ふ存分に發揮させませう。
京城府明治町二 秋田證券 電話本局(2)五一五一

不連續線

拾ひ物

道を歩いてゐると、萬年筆が落ちてゐる。無論、拾つた。

しかも、數歩前を歩いてゐる男は、暑いからか、洋服の上衣を脫いでそれを抱へてゐる。その男が落したのかも知れぬが、落ちる瞬間を見てゐた譯でない。

『この萬年筆、あなたのですか』

さういふことは知つてゐても『あ、さうです。有難う』と受取られて、案外、その男が落したのではないかも知れぬ。

ふと、そんな氣がしたので、すぐ近くの交番へ屆けて出た。

十五日實施か 映畫の新料金

既報の如く映畫常設館の觀覽料金に規格の制定がなされ近くその新料金制によることゝなつた

京城管内は目下京畿道において各常設館別に適性料金の査定準備を行つてゐるが、大體從來府内の一流封切館明治座、若草劇場、京劇の四館では最高六十錢であつたものが新たに制定された規格に依ると八十錢となり二番館の大陸、城南、中劇、喜樂の四館が五十錢見當に其他は四十錢、京日文化劇場の廿錢が廿五錢（小人十錢が十五錢）となる見込みで、實施は八日からの交換上映週間を打上げ、新番組の七月第三週十五日からとなる模樣である

なほ今回の新料金制は一級八十錢以下五錢宛下げて最低級は廿五錢となつてをり、この級別は地域上の分類と映畫館個々の番組等によりそれ〴〵決定される筈である

報國演藝隊

府外纛島遊園地にある京軌演藝館ではニュース上映以外に演藝方面へも進出することになり專屬の報國演藝隊を結成、西原敏雄氏を隊長に姜桂紅、孫玉蘭、姜允鶴、吳東園、徐一成、金天夢等の顔觸れで朝鮮演劇文化協會に加盟、六、七両日は同演藝館で防空劇、漫談、歌謠等による初公演を行ふ

國風（歌）　遠山英一選

『棚』

まし〳〵日をしぬひなからもそろかみぬ棚にみおやの墨をまつりて　丹下とみ子

人ことはあけつらへともあなうたてわかひかことは棚にあけつゝ　古城里子

けふは見む明日はよまむと棚の上につみおく書の日にまさりゆく　工藤武城

誰もみな棚しつらへて千はやふるかみをまつらぬ人なかりけり　中島貞信

患者必讀 上呈

肺患 早期に根本から治せ！

表面の症狀のみに捉れた療法と異り、結核の病源を究明し心血を濺いて研究を完成し新藥劑の創製に成功せる本部の正しい療法の眞價を是非確認せられよ!!

結核治療研究の集積、貴重な參考資料〇圖解附（B列百數十頁の書籍）〇全快者感謝狀等この新聞名を明記し申込次第贈呈

大阪府阪急沿線曾根・國體乃道結核研究部

特許安全架空索道

滿洲國特許 五件
帝國特許 三十三件
迅速見積

總延長 五千粁
既設索道 五百五十ケ所
型錄贈呈

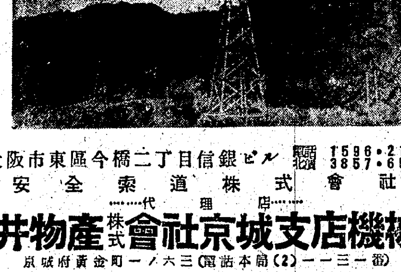

大阪市東區今橋二丁目信銀ビル 電話北濱 1596・2167 3857・6916
安全索道株式會社
……代理店……
三井物産株式會社京城支店機械課
京城府黃金町一ノ一六三（電話本局(2)一一三一番）
安全索道株式會社朝鮮出張所
三井物産京城支店機械課内
索道の計畫・設計・見積・實地踏查等の御相談に應ず

昔も 今も

效能で賣れる 七ふく ひえぐすり
逆上を引下げ・便通をよくし
能ばい毒・りん病・諸毒を下す
甲週分廿五錢 三週分一圓卅錢 一週分五十錢 五週分二圓 ▲郵料十五錢 ▲府外五十錢
（登錄商標）
大阪高津表門筋
本家 七ふくや 伊藤長兵衛
振替大阪九七三・南七二九

シマズ イタマズ
ロート目藥
【適應症】結膜炎 角膜炎 トラホーム 疲勞眼 學校眼 眼瞼緣炎 麥粒腫等

女性 老衰豫防に
ヘミストロン
發賣 植村製藥

小林商店
藥用齒磨 ゼオラ
齒疾の防衛に
齒牙疾患による咀嚼力の減退は榮養不良を誘起し、徐々に體力は低下いたします。齒槽膿漏、ムシ齒は惧るべき、ゼオラの科學的三大特性で防ぎ活潑な咀嚼力を創つて長期戰を戰ひ拔きませう！
科學的三大特性
●吸着作用―口中の殘滓又は細菌を吸着除去する
●摩擦作用―齒石を剝離除去し口中を完全に淸掃する
●收斂作用―齒グキを强化し咀嚼力を旺盛ならしめる
東京 ◎ ミツワ石鹼本舖藥品部
朝鮮總發賣北・ミツワ浦項農業藥品部

大空へ學徒羽搏く

敵米英を完膚なきまでに撃滅し消す大東亞戰の様相は日毎に熾烈の度を加へ決死決戰の武力戰は雲染む屍の航空戰にかゝつて來た、陸海はあげて航空兵力の整備擴充に意を注ぎ國民の熱誠もまた凝つて空軍力充實に精進し特に青年學徒は學窓から制服を飛行服に着替へて大空の決戰場に天翔りつゝあるが、五日この沸る學徒の赤誠に應へてわが空軍の陣容を一氣に強化する劃期的な新制度〝陸軍特別操縱見習士官〟の採用が決定され、こゝに胸を張つて大空に志す雛鷲は今こそ我等屍を雲居に染め驕慢する米英軍を粉砕せんの烈々の闘魂に猛りに猛り欣喜に胸張りさけんばかり、さきに半島においても少年航空兵をはじめ、少年兵は內鮮を問はず皇軍の精鋭として陸續と採用され、聖戰の庭に起つて赫々の成果を收めつゝあるとき、今また半島に實施される徴兵制に年齢限定のため採用を限られてゐた資格年齢超過の半島出身學徒にも翕然と陸の御楯として大空の決戰に挑む道が拓かれ一死報國の大道は半島人學徒の上にも拓けて來たのである、斷じて勝たねばならぬ非常の秋學園もまた戰時學徒動員態勢が強化され豫備士官學校としての重大役割を果さねばならず使命の一つがこゝに大きく負荷されたのである、內鮮一視無差別のこの大空の決戰に學徒は勇躍けと五日午後朝鮮軍參謀長井原潤次郎少將は記者團と會見大要次の如き談をなした

奮起一番今ぞ征け 半島にも普しこの榮

井原軍參謀長談

操縱見習士官制を語る井原軍參謀長

大東亞戰爭航空決戰の日に熾烈なる秋、五日陸軍特別操縱見習士官制が公布されたことは陸軍航空史上劃期的な意義をもつものであり開戰以來空への關心を昂めつゝあつた學徒の要望にも應へたものである、大東亞戰爭最近の様相は文字通り航空決戰の連續であり空軍の充實擴充こそはまさに今次大戰の歸趨を決するの感があつて敵米國においても學生層航空部隊進出は輕視を許さぬ状況にある、さきに閣議で決定された學徒戰時動員體制要綱によると男子學生は直接戰力第一主義に指向されてゐるが帝國青年學徒の希望は大東亞戰爭を背負つて起つべき決意が認められつゝあつたのであるが本日この新制の公布により學徒の赤誠は完全に達成せられたわけである、朝鮮に於ては本年八月一日をもつて徴兵制が施行されるが この徴兵制には 適齡範圍があり年齢超過の學徒は一般には遺憾ながらお召の光榮に浴し得なかつたのであるが今回の新制度により一定の資格あるものは進んで帝國陸軍航空隊の將校として直ちに大戰に參加し得るやうになつた譯である、朝鮮青年學徒のため御同慶に耐へない、戰時下學徒本然の任務達成はこの機をおいて他にないと考へる、朝鮮青年學徒諸君の奮起を請ふ次第である

我こそ空の神兵 學徒に聽く 感激と決意

大空に挑んで敵機を組み敷く輝く空の新職場は陸軍特別操縱見習士官制度の新設とともに學窓に育つ學徒の前に大きく開かれた、明日の荒鷲を目指して默々と鍛へに鍛へて來た在城各專門學校航空部員に感激と決意を聽く

宮野信彦君（師範本科二年）

豫科五年の 初めから グライダーの練習をし二級滑空士の資格を得てゐます、航空國に志望しましたが最初は失望落膽しましたが二級滑空士の技術も採用の際に認めるといふのですから僕達の空への道も拓かれたわけです陸に海に航空士の國家的要求は益々熾烈となり一人でも多くの航空士を求めてゐる秋、斷然學生こそ空へ挑むべきだと思ひます、日本の將來は空中戰だ、召される時は僕も空に米英撃滅の道を求めます、教員となつては飛行思想の普及に現在習得した滑空訓練に物を言はして努力します、今後とも技術の習得と併せて心身の鍊成に勵みます

繁浪清君（師範本科一年）

豫科五年の時からグライダーをやりましたが、朝鮮國防航空團の飛行訓練の設置と共に入團しました入團した以上は航空戰を通じて米英撃滅に突進したいと思ひますが私達には少國民教育といふ使命もありますし、學生時代に習得した航空知識を活用、明日の日本を背負ふ兒童に航空の重大性を教へ込み有事の際は空に米英撃滅の道を求めます グライダーをやつたお蔭で同乘飛行は桑樂でした、今日迄の飛行時間は二時間十分ですが續いて訓練を受ければ大丈夫ヤンキー共の鼻柱を叩き折る自信を持つてゐます

杉本卓君（高工三年）

入團前グライダーをやりましたが空への憧れが結局航空隊に入隊する決意となりました

ソロモンにアリューシャンに苛烈なる決戰が展開されてゐるとき空軍の作戰上の地位といふものは愈々重大となり學窓にゐる間に、航空に關しての技術を習得するとは刻下の若人に課せられた急務だと考へ斷然空へ飛立つべく決心しました

學生の頭腦は多分に頭腦の習練を必要とする航空技術に最適だと思ひます、唯今操縱の練習をしてゐますが、近い中に發動機の分解もあると思ひます、幸ひ現在機械學を専攻してゐますから習練しやすいと思ひます、南の空に散らも戰死なすつた山本元帥に續く氣概をもつて頑張ります

中村健吾君（城大豫科）

アメリカの學生達も空に飛び立つてゐるらしいんですが、奴等に負けて堪りますか、私達は空に決戰場を求め、仇敵を叩き落してやります、最初二等滑空士を目指してグライダーをやつてゐましたが、航空團第一期飛行訓練學生の募集がありましたので最近應募したところ幸ひ入團が許され同乘飛行もやつてみました

飛行技術を習得するのは難かしいのですが相當教育を受けてゐると覺えも早いと思ひます、內地の學校より立遅れた觀はありますが半島の學生達も堂々しい飛行機乘りといつた物見遊山的氣分で志望するやうでは困ると思ひます

死生に徹し確固不動の決戰意識をもつてのぞんでもらひたいと思ひます、私も入團した以上は粉骨碎身空へ飛立つべく努力し訓練に邁進します

岩本庚大君（延專二年生）

昨夕ラジオで陸軍特別操縱見習士官制の新設を聞いて喜びと興奮で昨夜はおちおちと寢られない程感激しました、現在訓練してゐる國防航空團の飛行訓練志願が無駄ごとでなく今後はより一層訓練に邁進し帝國の航空士官となるばかりでなく後輩のよりよき練達者として航空日本の捨石となる決心です

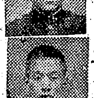

金原永淳君（醫科 醫專二年生）

月城啓輔君（二年生）

陸軍特別 操縱見習士官制の 發表を見ましていよいよ僕達の行手は大空に決戰を求めることだと今朝ほど痛切に感じたことはありません、僕達は現在荒鷲となるべく飛行部訓練學生として精進してゐるのですが今度は滑空機まで擴張されたのですから僕達學生の大空への熱望が置く容れられるやうになつたわけです、今後は飛行部と滑空部を問はず激を大空に求めて荒鷲になります【寫眞＝金原、月城兩君】

ビルマの佛教生活を視る

根強い宗教生活

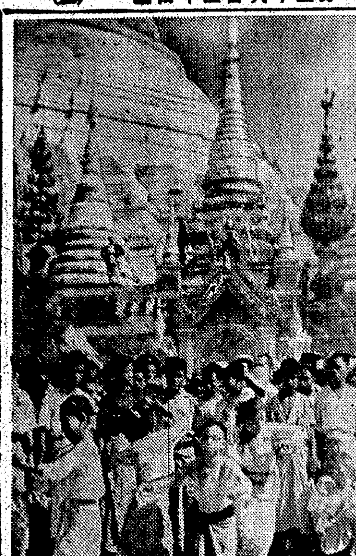

【ラングーン同盟】ビルマは隣國泰と共に佛教國で全國到る處にパゴダと寺院が散見され、國民は深く佛教に歸依してゐる、わが國の佛教が北方佛教であるのと違つてビルマは南方佛教であるが國民の生活感情の底深く流れる東洋的佛教思想と、我々のそれとの間には相通じるものが感じられ、東洋人であり佛教徒である事實をしみじみと知るのである

しかしその信仰形式は全然日本と異つてゐてビルマでは男子はその一生涯のうち必ず一度は得度をうけ、僧侶生活を送らねばならない、普通成年期に達する前十三、四歳の年頃盛大な得度式が舉げられるが、この儀式は結婚式と共にビルマ男子の一生涯の二大儀式とされ、その時は貧富を問はず出來得る限り多數の親類縁者友人等をその兩親が招待して宴を張り、宴が終つて後行列を練つて僧院に到り、多くの僧侶への贈物も持つて行くのである

得度をうけた少年は數日から二週間位寺院にゐて嚴格な戒律の下に僧侶生活を營む、この期間は場合によつては長いものは數ケ月、數ケ年にもなる者もあるといふ、その後再び普通人の生活に戻るのであるが、短い期間とは云へ僧院での生活は南方佛教特有の嚴格な戒律生活が要求され、その際少年が僧侶から受ける感化影響は、ビルマの初等教育が寺小屋式で僧侶によつて行はれてゐることと共に少年の成人後も僧侶への尊敬と佛教への歸依心を益々昂めるのであつて、今見るやうにビルマ人全般の佛教尊崇と、僧侶への絶對服從の氣風を生んでゐるのである

佛教が培ふ素直な民 英語を話す僧侶は破門

佛教傳來の途

全ビルマを最初に統合しパガン王朝の基礎を築いた不世出の英雄アノラタ王（西暦一〇四四―一〇七七）は今尚イラワジ中流の河岸に見える壯麗なパガンの遺蹟を建造してビルマ文化の粹を中外に誇示した王であるが、同時に初めてビルマに南方佛教を紹介する端緒を拓いたのも王であつた

即ち下ビルマのシツタン河口に國を建てたタトン王國はマライ、スマトラ、ジヤワ、カンボジヤと東へ東へと伸びる印度勢力の重要中繼地であり、貿易商業は殷賑を極めると共に、當時佛教の中心地だつたセイロンの文化は直接この地に輸入され、タトン文化はビルマ國內に比肩するもののない迄に發達し經典語としてパリー文字もビルマに紹介され、多數の高僧はタトンに集つて佛教の布教に從事してゐた新知識の吸收熱に燃えたアノラタ王は軍を起してタトン王國を攻略その時まで文字を知らなかつたビルマ人に初めてパリー文字を紹介し、文字の有用性を教へると同時に、それまでの北方佛教に代つて南方佛教を正式に採り入れ、漸次南方佛教がビルマ全土に擴まり今日に至つたのである

各派共通ふ戒律

南方佛教の特徴はその戒律が嚴重を極めることが第一に舉げられる、例へば僧侶は一日一食以外摂るべからず、女を見るべからず等々日常生活の全般に亘つて多くの規制を受ける、之等の戒律を守ることの出來ない者は忽ち破門の憂目を見ることもある、曾つて日本からビルマへ佛教修得の爲に渡航した一僧徒はビルマ僧の一日一食主義の戒律に最も惱まされたといはれるが、この外僧侶のパリー語學習は想像以上のはげしさで行はれ、それだけにビルマ僧のパリー語による經典理解力は大したものである

現在ビルマには約八萬の僧侶があるが、その內トルマ派が最も多くて約六萬、これは全國に散在し他の二派スイジイ派とドワラ派は主としてイラワジデルタ地帶に地盤をもち、前者に屬する僧侶は約一萬五千、後者には五千人が數へられる、之等の三派の教派はわが國の眞言、眞宗淨土のやうにはその教義において截然と區別されてゐるものでなく唯その戒律が多少程度相違してゐる點にだけ教派の區別が見られる、例へばトルマ派では草履をはくのを許され、その他比較的個人的な自由が認められるのに、スイジイ派は禁じてゐるまた同派では煙草を吸ふことを許されないのに、ドワラ派は嗜好してもよいといふやうなもので、この戒律の點をのぞいて根本的な教義では三派とも同一視しても誤りない

得たり信教の自由

英國の統治時代には佛教のビルマ國民間にもつ絶對な勢力を利用しようと狡猾な爲政者は得意の分裂政策を宗教對策にも適用して、政治的權力を僧侶にも與へるとの好餌でスイジイ、ドワラ兩派に接近し、絶對優勢を誇るトルマ派の切り崩しを策したが、政治に關與すべからずとの戒律を嚴守する僧侶群の一齊排斥に遭ひ、その上僧侶間の英國排撃運動を逆に誘發する結果を招き、これを契機として僧侶階級の間に流れてゐた反英運動に點火する動機を作り、オツタマと前後して起つたワイザヤ僧の反英抗爭が更にこの運動を激化し、聖地マンダレーの僧侶間には英語を語る者は破門さるといふ迄強烈な英國排撃の氣風を煽り、反英熱は益々熾烈化し、遂に大東亞戰の勃發と共に全ビルマ僧侶は日本軍に寄つて皇軍に全面的に協力を示すに至つたのである

ビルマ獨立と同時にわが方の肝煎りでラングーンを中心に佛教聯盟が結成され、戰禍によつて一時中斷せられた信教の復活、荒廢せられた寺院の復興等が活潑に行はれ、着々その實を擧げて來たが治安の確立、學業の飛躍的増進、交通の復活に伴つて、同聯盟の合併さへ問題に上つてゐる

わが方としては信教自由の建前から一切干渉がましいことは避け、彼等の自發的活動に委してゐるが僧侶間の活潑な日本研究熱に見るやうに、彼等の日本研究熱が日毎に盛んになりつゝあつて、佛教徒の交換派遣等までが早くも話題に上つてゐる【寫眞＝瑞遠塔生誕を祝ふニヤシエ祭】

那須部隊長を偲ぶ

〝夫の遺志を長男に〟 淑やかに語る未亡人

【宇都宮電話】ガダルカナル島に上陸、高熱に苦しみながら 陛下よりおあづかりした兵を最後まで指揮すると頑張り軍刀一閃敵陣目がけて斬り込んだ那須弓雄部隊長の壯烈精神は決戰下一億國民の心とすべきところである宇都宮市に住む未亡人みどりさん（四七）は故人の想出をつゝましやかに語つた【寫眞＝靈前に額づく未亡人みどりさん】

夫は大東亞戰爭前までは約三年ほど滿洲に勤務し、戰爭勃發と同時に南方に出征したのです、どのやうな働きをして戰死しましたかその模樣を知りたいと實は今日まで家族一同心から念願してゐたのです、至つて淡白な性質で口數も少く私や五人の子供に對し一度も口喧しいことを申したことはありません、七十六歲になる老母がありますので『常に母をよく勞り子供を正しく育てゝくれ』と申してゐました、長男朗は陸軍中尉として現に〇〇部隊に勤務してをりますから、亡父の遺志を繼いで立派に御奉公してもらふつもりです、夫から最後の便りは昨年九月五日附でそれは夫が自分で設計したまゝ落成を見ずに出征したのでこの家の寫眞を送つてやりました、手紙の返事で『新築の家を見た、實によく出來た、昨日〇〇についたが、こゝにも長くゐないと思ふ、近く某地に向つて出發する豫定だ』といふ簡單なものでした、趣味は讀書や謠曲や漢詩をつくることで、時には南畫などを描いて樂んでゐました

なほ遺族は未亡人みどりさんのほか部隊長の實母こうさん（七六）長男〇〇部隊勤務陸軍中尉朗君（三一）二男上海東亞同文書院在學の力君（二一）三男縣立宇都宮中學卒業下受驗準備中の武君（一七）長女縣立宇都宮第一高女四年生房江さん（一六）四男縣立宇都宮中學校一年生洋君（一三）である

次回の朝刊小說

〝椰子〟

海野十三（作）　村上松次郎（畫）

中野實氏の『大いなる翼』は近日中完結をつげることとなり、本社では次回小說を海野十三氏に依囑、同氏の快諾を得た。海野氏は海軍報道班員としての 古參者。開戰 直後作家として逸早くビスマルク、ニユウアイルランド方面の 最前線に飛込み、名文を銃後に報道し、大本營を驚喜させた人。したがつてこの作品に何が盛られるかは讀者と共に大いに期待するところ、また挿繪は同じく海軍報道班員の村上松次郎畫伯、海野氏と共に南洋の島々を馳けめぐつた人。十數年に亘る兩者の名コンビであるところに一層の興味が感ぜられる。【寫眞＝上は海野氏、下は村上畫伯】

作者の言葉　海野十三

海を越えて南にゆく者は一日のうちにいくたびも欣にのびあがり、まだ椰子は見えぬかと騷ぐ、だからして船が南洋の島影に近づき來る姿をひろげたやうな椰子の木を眞ッ先に見つけたときは胸がわくわくしてやまない。

しかしそこから先は、行けども、行けども椰子の國である。さうなると、こんどは椰子が鼻につき始め、椰子の生えてゐない島はないかと探し始める者さへ現はれる。だが、こつちへ歸つてくると、あの椰子が、また猛烈に戀しくなる。

このふしぎなる魅力を、なんと語ればいゝのであらうか。『椰子』と題し、作者はこゝにおのが生命と魂をうち込み、われら海洋民族の眞實を把握せんとして新しい小說に筆を染める。些かなりとも讀者諸賢の胸に響くものあらば、作者の倖これに過ぎない。

荒鷲育成に萬全 川岸奬學會理事長談

【東京電話】熾烈の決戰下に學園もこれに順應し戰ふ學徒の本分を遺憾なく發揚すべくさきに學徒戰時動員體制確立要綱が發表され、更に從來幹部候補生による以外の學生に對し閉されてゐた陸の荒鷲の途が陸軍當局の劃期的大英斷によつて開かれ今後は海軍豫備學生とならんで學園から飛び立つ荒鷲の赫々の戰果が銃後に傳へられる日も遠くないことになつたが、在京半島學生の總元締たる朝鮮奬學會ではこれら學生戰時動員體制特別操縱生制度に即應して活潑なる活動を開始し半島學生の蹶起を促すこととなつたが五日川岸同會理事長は今後の奬學會の方針に就て次の如く語つた

アメリカの學生が多數空軍に參加しその闘志も侮り難いものがあるとかねてから聞いてをり、これに對し在京半島學生はどんな心構へでゐるかと內心注目してゐたところ山本元帥の戰死以來急激に昂つた敵愾心は學生の自發による學徒士氣昂揚大會を期し猛然昂り、海軍豫備學生への志願、航空聯盟の航空訓練生への受驗など學生の空への熱意は急角度に上昇して來た、その折も折學生の戰時動員令及び陸軍特別操縱生制度の發表があつたので奬學會としてもこれに即應してまづ從來の學生鍊成方針を飛躍させ今後は直接生産に携る丹を通じての鍊成を强化すべく差し當りこの八月の鍊成からこの趣旨を實現させる考へだ、また陸軍特別航空學生に對してはあの條項の中に『以前から飛行機、滑空機の操縱及免許を受け有するものは一年で任官出來る』とある點を考慮して一日でも早くお役にたてて行きたい、學生の意思表示があれば奬學會としてもこれにお手傳ひし特に奬勵金と言つたやうなものを考慮してゐる、いづれ各部長とも相談して決定するつもりだ、現下學生のもつ役割は極めて重大なものがあるので會としてもこれに步調を合せて鍊成に或は雰圍氣の醸成によく積極的にやつて行くつもりだ

徴兵制に備へて 各道別に兵事部新設

八月一日實施

感激と待望のうちに半島徴兵制は八月一日から實施の段階に入るが、この榮光ある劃期的な徴兵制の徹底と一般兵事業務の萬全の成果を期するため半島既設の兵事部京城（所管京畿道、忠北道、江原道）大邱（同慶南・北道、忠南道）光州（同全南・北道）平壤（同平南・北道、黄海道）咸興（同咸南）羅南（同咸北道）の六兵事部を更に擴充強化し愈々八月一日を期して各道一ケ所の兵事部を新設して徴兵、召集など兵事業務の輝かしい發足をなすこととなつた、新設される陸軍兵事部は次の通り

▲新義州兵事部（管內平北道）▲海州兵事部（同黄海道）▲春川兵事部（同江原道）▲淸州兵事部（同忠北道）▲大田兵事部（同忠南道）▲全州兵事部（同全北道）▲釜山兵事部（同慶南道）

本社寄託獻金

五日受付

【陸軍】五十七圓八十二錢也洪原郡龍雲面景浦公立國民學校

【海軍】七十圓也永樂町一ノ四三篠田親▲十七圓八十錢也江原道原州郡所草國民學校四、五、六年一同

恤兵金

【陸軍】五百圓也鍾路區清進町一三六京畿道製麺工業組合理事長岩本德太郎▲二百五十圓也新堂町四〇七間部爲則志

【海軍】五百圓也鍾路區清進町一三六京畿道製麺工業組合理事長岩本德太郎▲二百五十圓也新堂町四〇七間部爲則志▲百圓也黄金町四ノ一八八創島茂雄▲七圓四十九錢也明治町一ノ三〇墨島寶快

小計 國防獻金 ▲百四十五圓六十二錢也

恤兵金 ▲一千六百七圓四十九錢也

累計 國防獻金▲九十一萬二千八百七十三圓四十八錢也

恤兵金 ▲二十四萬五千五百五十三圓三十五錢也

總計 百十五萬八千四百二十六圓八十三錢也

銃後話題

☆……海軍特別志願兵制の光榮が一たび發表されるや俄然半島若人の海に對する憧れは燎原の火と燃えて海へ海へと進發する逞しき鍛成は愈々熾烈だ

☆……總力聯盟が呼びかける〝國民皆泳〟に應へていま學園は夏季鍛錬期を迎へて海に、河に次ぎの鍛へは燃える海軍への資格向上をめざして一大進軍だ

☆……しかしその鍛錬に溺死者を出してはせつかくの目的も何もならないと總督府學務局では赤信號を發した

☆……將來の健母めざしてさきに纛島漢江沿岸で鍛成中の京城某花高女生の一人が溺れようとするのを救はんとした女教員もろともに溺死した惨事にひきつゞいて今後もこのやうな不幸が豫想されるので、その注意を

一、水泳前には必ず準備運動を徹底すること

二、水泳に堪能、しかも人命救助に自信のある教員が必ず引率者になること

などで、危險防止を强調してゐる

大空へ總進軍 扶桑萬年筆 ＫＢ

强力な榮養劑 胃腸を丈夫に 疲勞の恢復 ますらを 三百錠入 一圓八〇錢 千錠入 五圓四〇錢 家庭の常用藥 鐘實藥化學研究所 東京市品川區大井鎧町 （販賣店 株式會社 中西武商店）

朝鮮みやげ パカチ工藝品 本町入口 大和軒

腰痛にしっぷ デルモライツ

福合債券 有利推奬

割引勸業	くじ	賣値
十八回	一月・七月	九・八五
同 十二回	二月・八月	一〇・一五
同 十五回	三月・九月	九・六〇
同 十一回	四月・十月	一〇・二〇
同 八回	五月・十一月	一二・六〇

これより安くなることは絶對にない今買入の絶好機會です
京城府南大門通一ノ一二八 日本勸業證券京城支店

株式名義書換停止公告
朝鮮證券取引所令施行規則第二十四條第一項ノ規定ニヨリ昭和十八年七月廿一日以後株式ノ名義書換ヲ停止ス
昭和十八年七月六日 株式會社 朝鮮取引所

づつうとサール

出張所設置急募
弊社業務擴張ノ爲メ鮮內各道所在地一箇所ニ出張所ヲ急設ス有識奮闘家ニシテ資力アル方ヲ望ム履歷書御送付御照會ヲ乞フ。
業務種目 內外地新聞雜誌 一般廣告取扱 圖書雜誌地圖 各種出版 代行 諸發賣
內外廣業社京城事務所 京城府林町五十六番地 電話本局八五六二番 振替京城二一七二五番

花柳病泌尿科 本町一丁目あつま餅横入 電光⑤二二一八 安部醫院

接合劑 戻シ直造火シ直キヤシ 戻キヤノトイバ合接 證保對絶質品由自 事商牧 元賣發鮮滿 京城府光熙町二ノ三〇一 電話東局(5)一三〇一

墓地移轉公告
今回左記土地ハ當神宮用地ニ編入セラレタルニ付同地區內ニ墳墓アリ之レヲ他ニ移轉スル件事務所ヘ申出ヅルヘシ
昭和十八年七月五日 朝鮮神宮社務所

ノーナル 島津製作所京城出張所

衛藤究
右の者弊社員と稱し官廳學校方面へ出入致し居候へ共弊社とは全然關係無之候間左樣御承知被下度此段廣告候也 株式會社

失踪ニ關スル屆出ノ催告
本籍 慶尙南道宜寧郡宜寧面茂田里七〇六番地 最後ノ住所 右同 不在者 曺田春子 大正九年一月十五日生
右不在者ニ對シ利害關係人曹田永吉ヨリ失踪宣告ノ申立ヲ爲シタルニ付不在者ハ昭和十九年二月十日午前十時迄ニ當廳ニ生存ノ屆出ヲ爲スヘク若シ其ノ屆出ヲ爲サザルトキハ失踪ヲ宣告スヘシ不在者ノ生死ヲ知ル者ハ右期日迄ニ其ノ屆出ヲ爲スヘシ
昭和十八年七月一日 釜山地方法院晋州支廳 朝鮮總督府判事 平山[illegible]

代用空氣銃彈丸發賣
◎空氣銃使用者ノ久シク待望ノ彈丸製造販賣開始
製造元 有限會社 發研商事
總發賣元 朝鮮火藥銃砲株式會社
營業所々在地 咸興、全州、元山、新義州

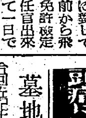

わきが 自宅で無代進呈
スッカリこれで治つて皆さんが大喜び ネオワキトールを無料で差上げます
日本藥研究所

時節柄、節約して、大切にお使ひ下さい。お願ひします。 パピリオ

月やく 止り

內科一般 光線科 普通病室 隔離病室 院長 醫學博士 佐藤小五郎 佐藤內科 京城永樂町

カモ井のハイトリ紙 カモ井のハイトリリボン 專賣特許・二度使へる 最高の品質 最低の價格

ぜん息・神經痛 高血壓 中風 不治でない 今津博士の素晴しい研究

此病氣は糖尿病、花柳病、腎臟病、膀胱病、心臟病、胃腸病、脚氣で血液が惡くなつて循環が不暇になり神經が侵されて起るので原因をなす鬱つた血液を淨化して、動脈硬化の原因を除いて血壓を下げると共にリキシン又はイマツミンの併用から良くし、大に喜ばれてゐる。

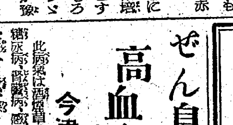

（今津博士の研究中）

を發揮し、循環を良くして神經の壓迫を除けば治る、決して不治でないことを多數の實驗により確かめた權威者で有名な今津博士は黄腎な動物ホルモンから强力な淨血劑を創製し、その服用

中風 で不隨舌もつれに惱む人
高血壓 動脈硬化で肩こり耳鳴り、頭痛目まひ、動悸ふらふら、便秘、不眠神經衰弱、足腰ハレ、ふるひシビレなど腦溢血の危險ある人
神經痛 やリウマチで手足腰背中や關節が痛んで困れる人は一日も早く大阪市阪急沿線三國驛側 今津研究所 へ遠慮なく行くか、遠方はつらい症狀を詳しく記し、容易申し込まれよ！
博士獨特の新血液法、整生法その他注意事項を詳細親切に教らる同所を訪れた患者は博士の眞劍な研究と全國各方面の治驗者から送られた多數の禮狀を見、確信を以て本療法を推奬する次第である

痔疾 痔核・裂痔 痔瘻・脫肛
定評の本劑で油斷なくお手當下さい。早期の手當が治療の早道です。
小松痔退座藥（挿入用）小松痔快丸（內服用）
三藥併用すれば治療は一層早くなります。
株式會社 玉置商店
小松痔退膏

第二十五期決算公告

貸借對照表（昭和十八年五月三十一日現在）

資産之部	金額
未拂込株金	[illegible]
地所	[illegible]
建物	[illegible]
機械	[illegible]
什器	[illegible]
車輛及運搬具	[illegible]
工場用品	[illegible]
荷造用品	[illegible]
有價證券	[illegible]
在庫品	[illegible]
在庫原料	[illegible]
寄託保證金	[illegible]
受取未收金	[illegible]
未經過保險料	[illegible]
假支出金	[illegible]
東洋拓殖株式會社	[illegible]
銀行預金	[illegible]
現金及振替貯金	[illegible]
合計	[illegible]

負債之部	金額
株金	[illegible]
法定積立金	[illegible]
別途積立金	[illegible]
配當準備積立金	[illegible]
從業員退職手當積立金	[illegible]
諸預り金	[illegible]
支拂手形	[illegible]
未拂金	[illegible]
支拂配當金	[illegible]
前期繰越金	[illegible]
當期純益金	[illegible]
合計	[illegible]

右之通ニ候也
昭和十八年七月五日
南北棉業株式會社

第八回決算公告

貸借對照表（昭和十八年五月三十一日現在）

資産之部	金額
未拂込資本金	[illegible]
興業費	[illegible]
業務用未決算勘定	[illegible]
材料品勘定	[illegible]
仕掛品及製品勘定	[illegible]
假拂金勘定	[illegible]
有價證券勘定	[illegible]
銀行勘定	[illegible]
現金勘定	[illegible]
合計	[illegible]

負債之部	金額
資本金	[illegible]
法定準備金	[illegible]
從業員退職手當基金	[illegible]
諸預り金勘定	[illegible]
未拂金勘定	[illegible]
日本硝子株式會社勘定	[illegible]
借入金勘定	[illegible]
支拂手形勘定	[illegible]
前期繰越益金	[illegible]
當期利益金	[illegible]
合計	[illegible]

右之通ニ候也
昭和十八年七月
第一日本硝子株式會社

第三十九期決算公告

借方科目	金額
未拂込株金	[illegible]
什器	[illegible]
所有物勘定	[illegible]
有價證券	[illegible]
在庫品	[illegible]
受取手形	[illegible]
證書貸付	[illegible]
擔保貸付	[illegible]
假拂金	[illegible]
當座預金	[illegible]
現金	[illegible]
計	[illegible]

貸方科目	金額
株金	[illegible]
法定積立金	[illegible]
別途積立金	[illegible]
未拂配當金	[illegible]
從業員退職給與基金	[illegible]
身元保證金	[illegible]
前期繰越金	[illegible]
當期純益金	[illegible]
計	[illegible]

京城府崇仁町二四二番地
京城家畜株式會社

當社取締役支配人鎌倉久男長女靜子殿病氣療養中の處七月五日逝去致され候間此段謹告仕候
昭和十八年七月五日 朝鮮製革販賣統制株式會社

長女靜子儀豫而病氣療養中の處養生不相叶七月五日死去致し候間茲に生前中の御懇情を深謝し此の段御通知申上候
追て葬儀は七月六日午後五時より自宅に於て相營み可申候
昭和十八年七月五日 京城府壽松町一二八番地 父 鎌倉久男

前線の決戰に呼應 本府の錬成更に强化

道義朝鮮確立への修養徹底錬成が去る三月一日、全鮮の津々浦々に歴史的な首歩をふみ出して以來、血の決戰に勝ち拔かんとする雄叫びは官廳に、鑛山に、會社に、銀行に、工場に、あらゆる階層の職場職域に浸透し、更に愛國班から家庭へと二千五百萬總蹶起して旺盛なる體力と不屈不敗の精神錬成へ突進してきた、五日はこの錬成が始まつて以來四ケ月目の初の月曜日錬成日—日を逐うて愈々熱度を加へる錬成がこの日も全鮮一齊に行はれたが

總督府では午前六時五十分から總督府東錬成場で小磯總督、田中政務總監が陣頭に起ち、各局課長以下四千職員が未だかつてみられない緊張と真剣な修養錬成を展開した

二千五百萬に率先垂範、陣頭指揮に身を挺かんとする本府は決戰完遂へ突進の步調に嚴しい錬成を積んできたが愈々使命の嚴烈を極める前線の決戰様相に應へて、さらに七月からこれを積極的に强化することゝなり、先づ指導者の徹底を期して滿洲〇〇部隊から大塚知武造大佐を迎へた初の錬成日であるからだ

この錬成は田中總監から大塚大佐を紹介する挨拶のことばがあつて『戰局は愈々悲壯を極め決戰は文字通りの血の闘ひだ、これに應へて半島は今日ほど錬成の强行を感ずるときはない、いま前線では數知れない勇士が莞爾と笑つて戰つて逝く、こゝに銃後の錬成に堪へ得られない者は絶對にこれは採り容れられないのだ、これくらゐの暑さに負ける者では駄目だ、役人は役人らしく服裝を端正にせよ、半島には半島の使命がある、錬成は今後、前線の決戰苛烈さに呼應して愈々强度、かつ深刻を加へて行かう』

と總監が異様な決意を吐露する錬成開始以來初めての熱烈な訓示が一同を奮ひたゝせた、かくて本府の錬成は新たな決意と意氣に燃えた各個教練に汗を流して同八時五十分終了したが總督府ではこの四箇月に亘る强烈な錬成の成果を誇示して初の視閲分列式を田中政務總監視閲のもとに本月下旬本府東錬成場に擧行、益々熾烈を加へて行く官廳錬成の逞しさを府民の炎天下に燃えたゝせることゝなつた

〝献金で御奉公〟 愛國婆さんが銅貨二千餘枚

〝征けぬ身はせめて獻金報國でも〟と一錢銅貨二千十七枚を五日鍾路署へ獻金した軍國お婆さんがある—このお婆さんは京城穆慶町一四四佳山徹順さんで大東亞戰勃發とともに赫々たる皇軍の大戰果に感激〝銃後の御奉公は獻金から〟と熱心に一錢銅貨を集めたのだが二千餘枚の多數になつたもの

龍山署寄託 五日龍山署に寄せられた獻金—

卅國漢江通一ノ二四五大田高夫

▲二百圓大島町五窪田英吉

赤誠の奉仕 京龍署雙生廿五名は深堀隊長に引率されて廿五日午前八時から午後五時まで海軍武官府の庭に山と積まれた獻納金屬品の打毀しと荷造りの勤勞奉仕を行つた

電車のスリ 西大門區峴井町五九西浦手勝(二七)は去る六月廿二日午後五時ごろ鍾路三丁目停留所から東大門發麻浦行電車に乘り込み、錬兵町附近で乘客からクローム懐中時計を掏摸つたほか、數件に亘つて掏摸を働いてゐたがこのほど西大門署員に取押へられた、なほ被害者は同署に屆出られたい

密釀造は發見次第に〝嚴罰〟

【素砂】戰時下食糧確保の爲に密醸造者は二月以後、數十名が摘發されて嚴重處分されてゐるが、これについて井上仁川稅務署長は一般の注意を左の如く喚起してゐる

今國を擧げて食糧增産に蹶起となつてゐる秋われ／＼稅務の仕事に携つてゐる者もこれと心から協力致す覺悟であるが農村の特に區長とか、班長とか、指導階級にある者の中からも密造酒を行ふ者があるとは誠に心外の至りで、このやうな者は國法の違反からは勿論のこと食糧事情に率先垂範すべき立場を惡用してゐる者だからどし／＼處分してゐるが今府分何故あんな氣持になるのか一寸判斷に苦しむ次第です、生産々々で年から年中働きづくめのお百姓さんは府に酒の慰安も必要と認めたので本管內では全鮮にトツプを切つて富川郡下が全生産高の六割、仁川府下が三割の濁酒を農村へ特配して元氣づけることゝなつて既に實施してゐるが、かういつた事が農村の慰安になり且つ又密醸造の防止となつて食糧對策の一助ともなればと思つてをります、何分現下の食糧事情下密醸造者は發見し次第嚴重に處分してゆくつもりです

便所に嬰兒 三日午後三時四十分ごろ京城府清掃課人夫朴再鄕が明倫町二ノ一二一の六李啟鎬方の便所を汲取り中産後六日位の嬰兒死體を發見、直ちに東大門署へ屆出た、同署では計畫的殺害と睨み目下犯人を嚴探中

闇を企む 全北井邑郡新泰邑慶業李永鎭(二七)は雞卵七百十五箇と豚肉八十斤を行李三箇に積め込んで五日當京城驛に降りたところを本町署員が發見、取押へた

女給さん初の錬成會 本町署が獎忠壇で開催

本町署では第一回女給錬成會を五日午前七時半から獎忠壇廣場に於いて開催した、竹腰保安主任ほか關係官臨席の下に福田本町管內カフェー組合長を初め本町管內カフエー、バー業者並に女子青年隊服に身を固めた女給約五百名が參集まづ國民儀禮があつて竹腰主任が登壇、『皆さんも戰時下の皇國女性として忠節に恥ぢぬやうな生活をして貰ひたい』と約一時間に亘つて時局訓示を行ひ多大の感銘を與へて同九時散會した

猛省せよ有閑人 金と暇に言語道斷の賭けごと

樋口署長談

西大門署では去る六月十二日から樋口署長指揮のもとに司法、外勤署員を總動員して同管內某所を根城とした半島人大賭博團七十三名を芋蔓式に檢擧、嚴重な取調べを續けてゐたがこの中には名門、富豪階級で占められ毎日の如くそれ／＼の邸宅で莫大な金額をかけて麻雀賭博を開帳してゐたもので、このほど全部送局したが、これにつき五日、樋口西大門署長は前線將兵の血のにじむ奮戰に應へて銃後國民が一致結束火の玉となつて生産增强に邁進をなしてゐるとき、上層階級の中で未だにこのやうな非國民が存在してゐることは誠に言語道斷であるとゝもに上層有閑人の猛省を促したいと次の如く語つた

先般來檢擧した麻雀賭博事件は連日連夜に亘る署員の努力により一段落を告げた、この事件の全貌を眺め決戰下銃後生活の緊張を要望したいと思ふ、事件關係者については名門、名望家、富豪といふやうな所謂上層階級をはじめ七十三名といふ大掛りな賭博團である、これを職業別に見ると大地主、鑛山關係者が多くその他商業人であるが何れも相當な資產家で、或は目拔街に堂々と店舗を構へてゐるものもある、これら上層部にある者が時局も辨へずしかも多額の金員を賭けて數十回に亘り賭博を反復するといふことは我の想像もつかなかつたことである、ましてや有閑夫人群を引入れて時局下國民の負荷する責務を果さず暇と金にあかし、廣壯な邸宅を楯として白晝堂々と賭博を開帳するといふに至つては言語道斷と言はざるを得ない

大東亞戰の現段階は愈々深刻苛烈な決戰又決戰が今日も明日も繰り返されてゐる、一億國民は山本元帥を胸に燃やし、アツツ島玉碎將士の仇を撃つべく生産戰力增强に血みどろな邁進をしてゐるとき、一部の者にせよこの時局をよそに賭博に現を拔かしてゐるやうな部面が今尚存在することは誠に寒心に堪へない次第であつて上層有閑人の猛省を望んでやまない

怠るな移動報告 親心の糧穀特配に協力示せ

會社工場に注意

闘ふ銃後の生産增强に默々と働いてゐる産業戰士の腹を減らしてはならぬと當局の親心で工場、會社などの從業員には各職種單位に糧穀の特配を行つてゐるが受給團體では毎月二回(一、十五日)に從業員の移動報告をしなければならぬのにも拘らず多數の工場、會社を擁する永登浦署管內にはこの報告を怠る團體が少くないので同署經濟係では期限に遅れず正確な報告をなし不正受給のないやう協力を要望してゐる

婦人の啓發へ 福澤女史講演

永登浦區役所では婦人の啓發指導に資するため京城德成女子實業學校長福澤玲子女史を招聘、來る九日午前九時から永登浦劇場で『戰時下生活の心構へ』を說く講演會を開くことになつたが十八歳以上の半島婦人であれば誰でも入場無料で聽講者八百名に上る見込みであるなほ『我が母』及びニユースも上映する

ラジオ體操で鍛へよう

勝ち拔く强健な體力を夏に鍛へようと龍山區龍江町京城府龍江隣保館では去る一日から八月卅日まで清水信行講師指導のもとに毎朝午前五時半から一時間ラジオ體操を實施してゐるが、附近住民は奮つて參加するやう望んでゐる

繭一千六百廿貫を供出

【平澤】八萬郡民の徹底した時局認識と努力により郡內の養蠶は好調一路を辿つてゐるが今年は桑の成長期に雨が降く集團地の桑不足と自家消費等に惱ひされ現在繭一千六百廿貫、桑皮四千五百斤を供出したが、これに滿足せずに桑田の肥培管理に特段の努力を拂ひ秋蠶には豫期以上の成果を收めるべく張切つてゐる

少年兵へこの至誠 京城師管應募者五千

赫々たる戰線將兵の武勲を繼いで必ず僕達の手で憎き敵米英を屠り滅さねばやみません—と純真なる熱血を沸らせて少年兵は征野に醜の御楯とならんことを誓つてゐる今年度京城師團管內の少年兵(航空、兵器、戰車、通信、野砲、重砲、防空)の應募は六月廿日で締切つたが、さすがに決戰敵擊滅への烈々たる殉國の決意が熱く反映して應募總員は五千人を突破、昨年の應募者數の二倍を優に超えてゐる、この內譯を見ると

まづ殲滅の少年航空兵學校は昨年の六割强、兵器學校は實に四十割强の激增ぶりを見せてゐる、敵陣に勇躍突入してゆく鐵牛の戰車學校はこれまた十割强の增加、電波戰線に華かに躍り出た通信學校は十七割强の増加ぶりで近代戰の様相が少年たちの胸に强く響いて來てゐることが判る、野砲學校、重砲學校の志望者は何れも二割程度の增加、次に航空決戰の近代戰を反映して荒鷲に對應するための防空學校がこれまた十七割の增加を示してゐるのは將來戰の動向を暗示するものがある

これら殉國の少年兵志願者は京城、平壤、大邱の三地の陸軍病院で近く嚴重なる體格檢査と學科試驗を受けて內外地の各學校に入り、二年乃至は三年と嚴格なる軍紀のもとに鐵の訓練を受けて將來皇軍の中堅となり皇國を背負つて草むし水漬き屍を染めて米英潰滅の日まで粉骨碎身の働きを續けんものと胸ふくらませて精進を誓つてゐるのである

貯蓄推進隊各面へ進駐

【江華】郡內の金融團を網羅した貯蓄推進隊は來る七日から十日迄の四日間、各面を擴留して指導に當ることになつてゐるがその實施科目並に打合事項は次の通り

育成科目=戰爭と貯蓄、戰爭と物價問題、貯蓄組合令の解說、國債々券の知識、打合事項=國債々券の消化促進、貯蓄組合の機能促進、貯蓄實積の堅實化、模範貯蓄組合の設置並に指導方針(必勝貯蓄を含む)

防諜の徹底週間

七月實踐徹底事項の一つたる「流言蜚語を慎み防諜に努めませう」の滲透を期すため道總力聯盟では十三日より一週間に亘り決戰防諜强化週間を展開することとなつたこの週間中は放送、出版、映畫、演劇、展覽會の開催などあらゆる文化機關を總動員して防諜思想の普及に努め、亦立看板、懸垂ビラ、ポスター等の街頭宣傳をも行ふが特に今回の强化週間では婦人層及び中等學校以下の學童に對し主旨の徹底を圖り決戰體制の强化と共に愈々巧妙化する敵の諜報、謀略戰に鐵壁の防衛陣を布設する、なほ軍事上の作戰資料や謀略上の宣傳材料となる電報、手紙、電話の內容に關しても例へば帝國軍人の召集若くは國民徵用の事實或は部隊の任務及び行動、船舶の發着日時、船舶名、噸數など又は軍需品重要物資の生産狀況等は細大組立てれば好個の諜報材料となるのでこの週間を通じ通信防諜にも萬遺漏なきを期する

富川の役員常會

【素砂】富川郡聯盟では二日午後二時から郡會議室で役員常會を開催、岡田理事長統裁の下に七月の中に實踐すべき愛國班の事項を提案、上部からの指示事項に郡獨自の事項として愛國班及び隣保の供出督勵とこれが無斷出荷防止策に對する郡聯の協力すべき事項を加へてこれを可決閉會した

決戰生活の改善策を聽く【下】

築け明朗な家庭 女中は色々風波の種

最後に〝住〟の問題を話すことに致します、我々國民生活は溫かい家庭によつてはじめて明朗化され、そこから力强き新しい生活が創造されるものであります、そこで我銃後婦人は如何にして明朗な家庭を形成すべきでありませうか、家庭を明朗にすることが戰ふ婦人の責務であるとゝもに家庭の明朗化によつて複雜な〝住〟問題は自然と解決されるものと考へます、こゝに於て我々婦人が斷行しなければならないことは

何よりも先づ女中の雇ひを廢止することであります、女中を雇ふがためにやゝもすれば家庭の明朗さを缺く實例が多いのです、また家庭經濟の上から見ても相當の支出はまぬかれません、それにまた特に半島家庭に於ては建物の構造から止むを得ない色々な事情もあると考へられるのですが餘りにも經濟的でない構造でありますから直ちにこれを改造しなければならないと思ひます、つまり部屋と炊事場、上水道その他あらゆる構造が全然離れてゐるため無駄な勞勢を招くばかりか生活の落付きがなくなるものであります

そこで家庭の全般を改築するといふことは困難でありますが現在のままでもいゝから家庭生活が營み易いやうに改善すれば良いのです、即ち炊事場に流しを造ること、次に下水、塵箱を第一に備へ付けることであります、なほ特に力瘤を入れなければならないことは屋內はもとより屋外を清潔にすることです、清潔なくしては健康がなく健康なくして明朗な家庭を建設することは絕對に不可能であります都市衞生の見地から見た清潔の絕對性は第二次としても建物の保存上から見て清潔は戰ふ國民生活に缺くべからざるもので決戰下婦人が實行しなければならない實踐事項の一つであります

皆さんいま一度自分の家庭を顧ることです、果して人に誇れるやうな明朗な家庭に整つてゐることでせうか、家族一人々々の明朗性は完全なるものがあるとしても我々の心身を託する家庭の明朗さがなければ完全な戰時生活とは斷言出來ないものであります

我々が眞に戰ひつゝある銃後婦人であるといふことを自ら自覺反省して〝住〟のみならず國民生活の三大原理である衣、食、住の改善に〝科學する心〟を注ぐことは勿論のこと決戰半島の名譽にかけても戰時生活の確保は婦人の手で果すべきであると信じます

大いなる祭【177】

中野實(作) 三芳悌吉(繪)

大いなる祭(九)

井關先生。

突然からいふ手紙を差上げますことをお許し下さい。直接先生にお目にかゝつて御報告を申上げなければならないのですけれど、すでに、アンドレ・サルユのことについては先生も御承知の筈でございますし、彼等一味の檢擧後、おそらくすべてを自供したことでございませうから、改めて私から報告がましいことを申述べる必要もないと思ひます。が、それにしても、四月十八日のあの當日、ヨーロッパ屋での出來事は一應先生のお耳に入れておかなければなりません。

まつたくあの家の二階で、アンドレ・サルユのブリツジマンに邂逅しようとは思ひもよりませんでした。ブリツジマンと顔を合はせました時、私は、すべてが終つたと思ひました。

が、それはとも角として、更に私を吃驚させましたのは『東京祭襲』の ニュースでした。彼はラクミストロスキーからその報告を聞くと、隣の部屋との境界になつてゐる二重壁の間へ忽然と消えました。

私が想像したとほりやはりペーチカといふのは壁ばかりで、內部には無電の設備がしてあるのでした。

かれこれ十分もたつた頃でせうか。彼は、その祕密室から出てくると、ラクミストロスキーに、

『用意はいゝか』

と、きゝました。

『よろしい』

と、ラクミストロスキーが目で答へると、ブリツジマンは、私に一緒に來いと無言で促しました。

ついてゆくと、そこは、地下室の倉庫で、ぎつしり食料品の箱がつまつてゐました。

彼はその箱の番號を調べてから蓋をとりました。箱にはビール瓶が入つてゐました。

『白鷗、君はすぐ今度出る汽車で朝鮮へたつてくれ』

と彼は私に命じました。私はすぐに、

『仕事は？』

と、きゝ返しました。

『T川の流れる國境線で、このビール瓶を拾ひ上げるのだ。流れの速さを調べた上だが、大體明日の夜明け時分にA町附近に流れつくやうにする』

無謀な彼のこの妙な注文が、東京祭襲と何か結びついて考へられたことは當然でした。

『で、その宣傳文を半島に撒けといふのですね』

『さうだ』

私はわざとその宣傳文の內容にはふれませんでした。そしてすぐ出發の用意をとゝのへました。

東京祭襲を利用して、滿鮮國境の上流から不穩文書を入れたビール瓶を投げ込み、朝鮮內でこれを拾ひあげさせるといふこの計畫。

私は、彼等の、この執拗にして周到な計畫に、今更少からず驚いたのでした。

出發前、私は先生と連絡をとるつもりで居りました。ところが、ブリツジマンは、ラクミストロスキーの店の者を私と同伴させました。私は警戒して、そのまゝ車中の人となつたのです。やつと、N驛で乘換の時、先生に電話をさしあげたのですが、先生は御不在、連絡がつかず、私は翌朝T川畔で例の男を相手に問題の瓶の流れてくるのを待つて居りました。

登記公告

〇支配人選任 支配人ノ氏名住所 ... 京城府 ... 株式會社 ... 昭和拾八年六月 ... 釜山地方法院

〇支配人選任 ... 朝鮮 ... 昭和拾八年六月 ... 京城地方法院

〇中島土地建物株式會社 ... 昭和拾八年五月 ... 京城地方法院

〇朝鮮 ... 昭和拾八年五月貳拾七日登記 京城地方法院

〇 ... 昭和拾八年六月壹日登記 釜山地方法院

ラジオ 6日

朝 九・〇〇新しく生れた東京都 東京都文書課長大富要藏 九・三〇(城)農村生活の明朗化(鮮語)京畿道農會小泉源一

晝 午後〇・三〇ラツパ吹奏 吉田弘外ラツパ吹奏〝御稜威の光〟外 四・三〇(城)海軍讀本(鮮語)關內會

夜 六・三〇(城)大東亞戰爭と中國參戰の意義(鮮語)中央放送局企畫部員▲八・〇〇放送音樂會=日比谷公會堂より中繼 一獨唱、合唱と管絃樂外▲九・〇〇(城)隨筆(鮮語)〝驟雨〟外 朝鮮李王家樂

京日案內

種別	一件(一回)税込
一號型(三行)	金參圓參拾錢
二號型(五行)	金五圓五拾錢
三號型(十行)	金拾壹圓
求職一號型	金壹圓六拾五錢
姓名在社料	毎一回 壹圓拾錢增シ

午後五時まで廣告部へ御問合せの事

一號型(三行)

看護婦 至急入用 櫻井町一丁目 池上病院 電本二五五〇番

求職 家庭教師致度し 京大學出身 原本茂郎

貸家 御世話下さい 謝禮致します

求職 ...

電話 東局一本買受度し 紹介は本局一六二七番へ

婦人 ... 軍 ... 吉野町一ノ一二 ...

鑛山 現場技術 ... 丸一鑛業

家庭教師 ... 通知 ...

電話 御讓り下さる方は ...

二號型(五行)

求職 商店...

和服裁縫 京城櫻井町二ノ一八一 丁子屋和服裁縫所

三號型(十行)

扇風機讓 ...

齒科技工師採用 ...

外務員募集 ... 國民教育獎勵會

求貸倉庫 ...

萬鼎 株式會社 電本二二八九番

女子事務員募集 ... 清水商店

男子小店員募集 ... 嘉納合名會社 京城支店

航空機整備士 ... 朝鮮航空事業社

邦文タイピスト採用 ... 小林鑛業庶務課

求工場 京城府內にて至急讓受又は借り受け度し ... 電話(東)二三六二

女子事務員採用 ... 臨野義商店 京城支店

鐵銀 チタン 古金 地金 銀 買入 京城府南大門通二丁目 三昌鑛業所 電話本局3025番

謄寫印刷 プリント 印文社

科 金子醫院 鍾路一丁目光化門郵便局前 金子鍾元

荷造ご運搬 資材完備 紀新組

性病 醫學博士 高峰潔

ピアノ オルガン 修繕・買賣

內科 兒科 醫學博士 小村榮三 コムラ病院 入院隨意

會社設立 經理 決算事務 豐田計理事務所

內科・小兒科・X光線科 入院室完備 醫學博士 姜內科 姜聲部

カーバイト故罐 ... 光武商會倉庫

科 齒科 醫學博士 新井明鎭

置裝聲擴 京城無線電機製作所 京城本町二丁目 電本(2)1251

包莖手術・血液檢査 花柳病專門 岩本醫院

十二指腸丸

康處一內科 京城三角町一 電本六〇六六

モーター・トランス製作及修理 電機專門工場 小野寺電機製作所

李迥柱齒科

特許商標 松宮特許事務所

內科

館	番組
京城劇場	日本ニユース 大型燒夷彈 マライの虎
城寶劇場	七月一日より七日迄 ニユース 大型燒夷彈 マライの虎 日曜日は十一時開場
若草劇場	一日より七日まで日曜正午より 日本ニユース マンガ大會 大陸新戰場
京日文化劇場	一日—七日 アサヒ家庭グラフ 空から落ちた雷ごろ吉 新日本ニユース 生産 最新報
明治座	今週の上映時間表 マンガ 日本ニユース ポパイ 大陸新戰場
城南劇場	五日より九日まで 毎日一時三十分 文化 日本ニユース 御民われ マシガタ一坊の無敵艦隊 日本一の音樂映畫 音樂大進軍
中央劇場	五日ヨリ九日マデ 文化映畫 日本ニユース 東寶映畫超大作 御民われ 音樂大進軍
和信映畫館	一日より七日まで 日曜祭日は午前十時半より アサヒホームグラフ 躍進海軍 新生廣東 日本ニユース
朝日座	五日より六日間 名流漫歌舞隊 女流樂の家元 千葉琴月 毎夕六時半開演
桃花劇場	六日ヨリ四日間 雪の國境 日本ニユース 虚無僧系圖
喜樂館	五日より五日間 日本ニユース 工場看護婦 朝鮮映畫超大作 仰げ大空
浪花館	六日より 日本ニユース 文化映畫 湖畔の別れ
新富座	四日ヨリ三日間 チエリバンド改め 東亞女子樂劇團 軍國孝子と五人娘 夏の祭典 十六景
東洋劇場	四日より九日まで 青春座 最終プロ 『薔薇紅蓮傳』
大陸劇場	五日ヨリ 日本ニユース 軍艦旗南へ征く 丹下左膳 大會
第一劇場	場內修繕の爲休館仕り候

喘息 氣管支 咳と痰に 一服 喘息藥 ひろ 本舗 東京市下谷區 榮需製藥所

うまいチヨコレート錠 森永トウタス こども 服みよい酵母劑 チヨコレート入ですから子供に服み易く胃腸を護る 服めば服む程元氣になる榮養劑です 四〇〇錠 八五錠 森永藥品株式會社

中野高等無線電信學校 東京市中野區

京の名藥 確かによく効く 井上目藥 京都 井上清七製

南京虫 タツタ一回の使用で全部殺す！ ミントール

求人 看護婦 頭をよくせよ 昭和學會

守警募集 男女事務員募集 三菱製鋼 仁川製作所

三菱製鋼 事務員 タイピスト 採用

第十一期決算公告(昭和十八年三月三十一日現在) 貸借對照表

科目	金額
固定資產	[illegible]
定州、青水線建設費	[illegible]
水豐發電所間建設費	[illegible]
建設假勘定	[illegible]
投資	[illegible]
流動資產	[illegible]
貯藏品	[illegible]
有價證券	[illegible]
未收入金	[illegible]
所有株式	[illegible]
差入保證金	[illegible]
預金	[illegible]
振替貯金	[illegible]
現金	[illegible]
雜勘定	[illegible]
假拂金	[illegible]
受入證券	[illegible]
計	[illegible]
株主勘定	[illegible]
資本金	一〇、〇〇〇、〇〇〇・〇〇
法定積立金	[illegible]
特別積立金	[illegible]
借入金	[illegible]
未拂金	[illegible]
雜勘定	[illegible]
假受金	[illegible]
預り證券	[illegible]
利益金	[illegible]
前期繰越金	[illegible]
當期利益金	[illegible]
計	[illegible]

右之通り 昭和十八年七月一日 京城府黃金町一丁目 平北鐵道株式會社 取締役社長 久保田豐

A-O アーオー 結核 治療 免疫劑 結核檢診 有馬・青山・大槻三博士創製 適應症 虛弱體質、潛伏結核、肺尖加答兒、肺門浸潤、肺結核初期、結核疑症、肋膜炎、腹膜炎、外科結核、瘰癧、喘息、眼結核 製造元 有馬研究所 販賣元 須美商店 大阪市

NISSEN ポレオン 日染 錠 ポレオン錠「日染」は內服により血液、體組織へ殺菌性、抗菌性を賦與し病源菌を殺滅し治癒せしむる純正化學療法劑なり。 齒槽膿漏 中耳炎 扁桃腺炎 丹毒 化膿性婦人科疾患 其他あらゆる化膿性疾患 二〇錠 一〇〇錠 製造發賣元 日本染料製造株式會社 大阪市此花區 一手販賣元 稻畑產業株式會社 大阪市

最新發見の皇漢藥にて 糖尿病は治る 快治糖尿藥 三十日分 金拾円 效能絶對請合 長崎市大黑町四〇 長崎和漢藥研究所

腎臟病に ビグシン 臨床實驗上確認された理想的利尿劑 藥價 五〇〇 三・〇〇 良書紹介 「腎臟病と其養生法」 製造發賣元 株式會社林源十郎商店 岡山市紙屋町

ね小便ならこれで治る！ わきがヲ治ス新療法！ 熊本市本庄町 慈天院

夕刊 京城日報

舟艇多數を撃沈 九機一船を屠る

敵上陸地點大火災 陸海鷲レ島を連爆

【大本營發表】(五日午後三時)帝國陸海軍航空部隊は七月二日レンドバ島を攻撃し敵上陸地點附近一帶に大火災を生ぜしむるとともに敵機九機を撃墜し、輸送船一隻を撃破、舟艇多數を撃沈せり、わが方損害なし

わが攻撃愈々熾烈 黑煙蔽ふレンドバ港

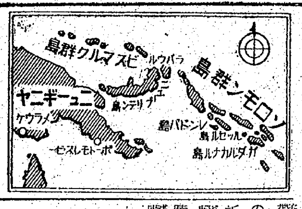

【東京電話】去る卅日突如ソロモン群島レンドバ島に反攻上陸を決行せる米軍はその後着々増強をはかり、帶たる小島を反攻の基地にせんとしつゝあるが、わが陸海軍航空部隊は連日にわたりこれに爆撃を加へてゐる、しかして二日の陸海軍航空部隊は戰爆連合の大編隊をもつてレンドバ島一帶に空襲を敢行、殊に同島西北岸のレンドバ港を中心に爆撃を加へ折から同港所在の輸送船一隻に直撃彈を浴びせて撃破し、その他上陸用舟艇多數を撃沈するとともに哨戒中の敵戰鬪機九機を撃墜した

この日わが航空部隊が同島上空に達するや敵は前日に引續き百數十隻の舟艇を動員して上陸作業を續行してゐたが、猛然地上火器を總動員して猛烈なる砲火を浴びせ來り、上空を哨戒中の敵戰鬪機群もこれに呼應して襲ひかかつた、わが荒鷲群はこれを冒して突如激烈なる空中戰を展開、瞬くうちに敵機九機を叩き落し、爆撃隊は海上艦艇に必中彈を見舞ひ大本營發表の如き戰果をあげた、わが方の猛烈な爆撃は附近一帶を黑煙をもつて蔽ひために一時目標を見失ふ場合もあつた、敵の反攻も愈々熾烈となるがわが方の攻撃もまた激烈になりつゝある

血戰の寸暇兒童の慰問畫に微笑む海鷲 =寺尾海軍報道班員撮影=(海軍省許可濟第一〇一號)(電送)

戰略根本的に分裂

笑止、英米苦悶の歐洲上陸呼號

【リスボン四日同盟】英國首相チャーチルが去る六月三日ギルドホールにおける演説で本年秋の木の葉が散りしくまでに地中海戰線ばかりでなくその他到るところで激戰が展開されるであらうと思はせぶりな示唆を行つて以來英國報道機關は總動員で反樞軸軍の歐洲上陸十月説を盛んにはやし立てはじめた、事實目下全歐洲の神經は歐洲侵攻作戰に集中されてをり、こゝ一週間來當地に達した英國、ソ聯、ドイツ情報は異口同音に歐洲戰場における大規模地上決戰の勃發寸前に迫ると報じてゐる、何れにせよ歐洲戰局は反樞軸軍があらゆる意味で乾坤一擲の冒險を斷行せねばならぬ段階に突入してゐることは疑問の餘地がないが、果して反樞軸陣營が宣傳通り歐洲侵攻作戰を實現するかどうかについては諸説紛々としてほとんど收拾困難の狀態だ、この問題についてはすでに色々な面から考へて見よう

戰略繞る米英對立

去る五月十一日以來ワシントンにおいて前後十數日間にわたつて開催された第五次米英會談は反樞軸世界戰略の分裂と相剋をあかるみに曝け出した點で劃期的意義を有する、ニューヨーク・タイムス紙軍事記者ハンソン・ボールドウィンは五月卅日の同紙上で反樞軸陣營はカサブランカ會談においても一九四三年末の統一戰略を樹立してをらず、第五次ワシントン會談においても米英兩國の意見對立は統一戰略の設定を妨害した、と述べて米英兩國間にわだかまる深刻な意見の對立を暴露、先づ政治的に米英ソ重慶四國間の關係を調整せぬ限り統一戰略の樹立は期待し得ないと喝破した

世界戰略に關する米英間の對立はボールドウィンの指摘するやうに太平洋反攻第一主義と歐洲戰場重點主義のそれであり、さらに歐洲第二戰線に關する意見齟齬と重慶政權の意義に對する評價の相違だが、根本的には戰爭そのものに對する理解の懸隔に歸着する

第二次世界大戰における米國の第一の敵は獨伊でなく日本であり尨大な占領地の資源を擁し强力無比の大陸海軍を有する日本を相手として太平洋といふ地理的に特殊な戰場で戰ふため長期にわたる困難な消耗戰をすでに覺悟してゐる、これに對し英國は過去四ケ年にわたり獨伊を相手に困難かつ大戰爭を續けて來たため國民の疲勞と國力の消耗程度甚しくこの上英國の目前の敵が日本といふよりはドイツであることもまたいふに及ばない、かうした米英兩國の根本對立が反樞軸陣營における統一戰略の樹立を不可能ならしめてゐるのであつて、五月十九日米國上下兩院合同會議におけるチャーチルの演説に見られるやうに『米國は主として太平洋戰爭を擔當し英國は主力を歐洲戰に注ぐ』といふ何の意味もなさぬ妥協方式が生れて來るわけだ

問題の歐洲上陸作戰の意義についても米英兩國の評價に自ら懸隔があるのは當然である、英國の立場をもつてすれば歐洲戰を短期終了せしめるために是が非でも上陸作戰を强行しなければならないが、この場合も米國の武器兵力を徹底的に利用することを忘れない、歐洲上陸作戰の宣傳を一番積極的にやつてゐるのがほかならぬ英國だが、對樞軸神經戰や國民の士氣鼓舞といふよりはむしろ米國を引づつて上陸作戰の主導性をとらせようと狙つてゐるといふ見方も成立する、そのためにチャーチルは過般のカサブランカ會談で歐洲戰が終了したならば英國の全陸海空兵力を擧げて太平洋戰場に差向けるとルーズベルトに誓つたが、六月卅日の演説でも再度確約してゐる

しかし米國から見るならば歐洲上陸作戰をもつて歐洲戰を終らせたところで第一の强敵たる日本との長期かつ困難な戰爭が依然前途に横つてゐる、しかも歐洲上陸作戰で兵力の甚大な痛手を被るばかりでなく米國上院議員チャンドラーが指摘したやうに自己の利益にのみ戰爭してゐる英ソの肩すかしをくつて孤立無援單獨で對日戰を行ふ破目に陷る危險が多分にある、歐洲上陸作戰の至難を説く意見が專ら米國から發せられてゐる所以もまたこゝにある

重慶を繞る對立

元來英國の印度防衞策の重點は傳統的に印度洋よりも地中海、スエズの線に置かれてをり、更に支那における英米の權益比重は廿世紀に入つて重大な變化を蒙り米國の進出に伴ふ英國の後退が看取されてゐた、從つて重慶政權に對する米英兩國の評價にも自然懸隔が生じてゐる譯で米國が重慶にスチルウェル麾下の陸軍第十航空部隊を駐屯せしめて對日空軍反攻に躍起となつてゐるにも拘らず英國は印度空軍の一部を割いて重慶を側面から援助する努力すら取つてゐない、米國にとつて重大問題は歐洲侵攻作戰よりも寧ろ重慶軍崩壞の危機で例へば五月廿四日附米國週刊雜誌ニュース・ウイークは『眞に憂慮すべき問題は反樞軸軍がもう一年間歐洲戰場に主力を傾注してゐる隙に重慶が崩壞してしまひはせぬかといふことだ、萬一重慶が崩壞したならば米國の對日反攻計畫も水泡に歸してしまふは必然だ』と論じてゐる、これに對し英國は重慶の役割を極めて低く評價してをり、六月十三日附の英國週刊雜誌オブザーバーは重慶が對日反攻の基地たり得ないとして

一、現在の空軍基地は爆擊目標から餘りにも離れてゐるため强力な爆彈を積んで空襲を行ふことは不可能だ

二、重慶は大火器、戰車を多數入手せぬ限り『東亞爆擊』基地を奪回出來まい

三、米友空軍に多額の燃料、部分品、軍需資材を重慶に運び入れぬ限り戰略爆擊を行ふ資格がない

と論じてゐる

微妙な米英ソ關係

こゝで問題となるのは米英兩國の對ソ關係だ、歐洲戰爭に重點を置く英國はソ聯が獨伊の重壓を一手に引受けてゐることに對し『感謝』しなければならぬ立場にあり、この點で英國は屢々ソ聯の要求を呑み表面上はあらん限りの媚態を盡してゐる、しかるに太平洋戰場に重點を置く米國はソ聯が日ソ中立條約を楯にとつて大東亞戰爭不介入方針を堅持してゐることを極めて不快としてをり、一部には歐洲侵攻作戰の實現によつてソ聯のフリー・ハンドを許す結果になると見て强硬に反對してゐる向きもある位だ

しかし英國とてソ聯が歐洲で勢力を振ふことを望まぬのは米國と同然で英國內には歐洲上陸作戰を早く終へるために歐洲上陸作戰を敢行した獨ソ兩國は虎を野に放つは考へものといつた態度であり米國は米國で獨伊を倒す意味での歐洲上陸作戰は行ふべしだが、ソ聯の歐洲制覇は歡迎せぬといふ建前でこれに對日戰といふ厄介な問題が一枚加はる譯だ

航空決戰は何處へ

以上世界戰略を繞る米英兩國の對立は歐洲侵攻作戰の實現を阻む最も有力な要素をなしてゐるが、現在反樞軸陣營が行つてゐる歐洲空爆が果して上陸作戰への道を切り拓くものであるかどうかが問題だ、空爆のみをもつて相手國を征服し得ぬことは米英兩國等しく認めてゐるところで、さらに大規模爆擊が如何に損害のみ多くして効果なきものであるかは米國情報局長官デービスが『爆擊を續行する場合自軍の損害が全機の五パーセント未滿である限り補充し得る』と述べてゐるにも拘らず英國側の計算によると損失率は十パーセントを突破してゐる

又U・Pロンドン電によれば、反樞軸軍の一日平均損失數は重爆四十機、乘員にして四百六十名の莫大な數に上つてをり、英紙ビジネス・ウイークの算定によれば反樞軸空軍は歐洲爆擊で二月百廿機、三月百八十機、四月三百五十機、五月には四百廿機を失つたが、六月には二千機以上を喪失したといはれる

しかも反樞軸陣營の爆擊機生産高は七百五十機に達してゐないから莫大な人員と消耗と飛行機の喪失を無視して何時までも爆擊を續行し得ないことは火を睹るよりも瞭かだ、從つてチャーチルのいふやうに『秋の木の葉が散りしくまで』爆擊を續行し得ぬことは米英首腦も充分承知してゐるところであり、さらに上陸作戰がその時期までに實現されぬことも亦充分に豫想される

勞働力確保へ 半島の協力要望

朝鮮委員會勞務分科會打合會

東亞經濟懇談會

東亞經濟懇談會朝鮮委員會では、大東亞經濟委員會勞務分科會主査西原家平貞藏氏および東亞經濟懇談會々議長田淵藏氏を迎へて、五日午前十時から朝鮮ホテルに勞務分科會打合會を開催

朝鮮側から林本府勞務課長、原田同事務官、伊達朝鮮勞務分科會主査、森土建協會理事、鈴木城大教授、森谷同助教授、主催者側から穗積委員長、田村常任幹事、山名幹事ほか各幹事出席先づ田淵東亞經濟懇談會々議長より本部における勞務分科會の運營狀況について概略説明あつてのち、本部と朝鮮の勞務分科會運營方策について協議を行ひ、終つて內鮮滿の勞働問題に關する懇談に入り、戰力增强のための勞務對策即ち戰時下における勞働力の確保と勞働能率の昂揚について、平貞藏氏より本部勞務分科會の活動目標を説明しこれに對する外地側の積極的協力を求めた、引續き林本府勞務課長から半島における勞務の需給現狀および今後の對策について説明あつてのち種々懇談を行ひ、正午過ぎ散會した

麥類供出共販 全鮮一齊に開始

本年度麥類の供出に關し農務課長會議を開催、割當決定の基礎を用意したが、すでに慶尚南道が早期に手當を講じ例年最も遲い全南が五月廿七日最先に供出共販を開始したのをきつかけに全鮮一齊に供出共販を開始し可及的最大數量を道別に確保、統制力の强大化を期してゐる、本供出數量は新國家管理機構の手によらず、全て糧穀統制たる道糧穀會社に買取ることゝなつた、この早期供出數量に對應し五、六、七の三日間赤十字朝鮮本部に吉池穀物檢査所長、各支所長及び各道農務課關係者が集り麥類の等級査定會議を開催する、かくして麥類の早期確保、早喰ひ防止を通じ大消費規正、平均消費對策等本年糧穀期突破の半島決戰食糧體制の整備完成を圖ることゝなつた

反政府側に大戰果

食糧、物價兩問題に危機

華府爭戰高潮

【リスボン三日同盟】ワシントンにおける政府對議會の抗爭に加へ一方では政府部內自體にも深刻な對立內訌あり所謂『ワシントン戰爭』は今やその最高潮に達したかの感を呈してゐるが、英國のマンチェスター・ガーディアン紙ワシントン特派員は最近の混亂を極めるワシントンの政情を次の如く報じてゐる

この頃のワシントンは內政問題を繞る政府、反政府兩派の猛烈な抗爭で險惡な空氣が漲つてゐる、保守的分子を主とする反政府勢力の政府攻擊は今や白熱點に達し彼らは政府との抗爭において現在までに相當の戰果を收めたが、彼ら自身その政府攻擊が米國の國內戰線に與へた餘りに大きな影響に驚いてゐる有樣だ、現在までの法案審議ぶりに徵するも議會の大勢はある程度のインフレーションはこれを必然としてゐるやうだが政府としてはあくまでも現在の物價政策を堅持しなければならぬ立場に置かれてゐる

即ち諸物價の現狀においてすら勞働階級生計費が七月十五日以後下降に向はない限り現在の賃銀規定たる『小鐵鋼方式』は廢止さるべきだと主張してゐるが過去十八ケ月間に生計費の値上り二十五パーセント、食糧價格に至つては四十パーセントの騰貴を示してゐるにも拘らず小鐵鋼方式によればその間僅かに十五パーセントの賃銀引上げを認めてゐるに過ぎず、勞働者の要求はこれを無下に拒否し得ないものがある

一方食糧問題も困難な事態に逢着してをり政府は食糧危機切拔けには新たなる指示に出る必要に迫られてゐる、要するに米國政界の紛糾は米國民が未だ戰爭を眞劍に考へてゐない證據であり政界人も今度の戰爭は必ず反樞軸側が勝つといふ根據なき樂觀論にとらはれて平時と同樣の政爭にふけつてゐるのだ、かゝる態度が如何に危險なものであるかを大部分の議員は未だ悟つてゐないのであつて、彼らはやがてこれを後悔する時があらう

九十機を喪失

反樞軸機盲爆

【リスボン四日同盟】英國空軍はドイツ軍の邀擊を受けて重大損害を被つた結果、前後四日間にわたり鳴りを鎭めてゐたが、三日夜四發爆擊機を主力とする大編隊をもつてルール地方に夜間爆擊を加へ、特にケルンに對しては盲爆を加へた、ドイツ空軍ならびに高射砲陣地は直ちに邀擊、獨軍司令部發表によれば、四發爆擊機卅七台を擊墜したといはれ、英國空軍當局も爆擊機卅二台の喪失を認めてゐる、さらに反樞軸空軍の別働隊はベルギー、オランダ兩國その他西歐洲に小規模の爆擊を決行したがドイツ空軍の邀擊に遭ひ三機を喪失、地中海方面においても反樞軸空軍の西北アフリカ部隊はサルジニヤ、シチリヤ兩島に爆擊を加へ一部はローマ近郊をも爆擊したが同方面においても合計五十機を喪失したといはれる

エ市地區猛爆

【ベルリン四日同盟】ドイツ軍筋の言明によれば、東部戰線のドイツ空軍は再び作戰を活潑化し、三日有力な空軍部隊をもつてまたもモスコー東南約三百キロの赤軍兵站基地エレツ市を强襲、市街鐵道施設、河川用碼頭などに猛爆擊を加へたドイツ空軍は同日さらにエレツ南方のカストルーノエおよびベルイキの鐵道施設、ドネツ河沿岸クピヤンスク地區の交通施設に爆擊を加へた

主權維持强調

マ島總督要求

【マドリード四日同盟】フランス・マルチニツク島來電によれば、米國第十海軍區司令官フーバーは三日プエルト・リコのサン・ホアンからフォル・ド・フランスに到着、すでに總督ロベール提督と數次にわたる會談を遂げたと傳へられる、ロベール總督は右會談において

一、西印度諸島のフランス主權維持

一、外國軍隊による西印度諸島の占領排擊

一、食糧品補給の再開

を要求したといはれる、フーバーは四日サン・ホアンに歸還し、同地において米國政府の回訓を待つてゐると傳へられる

戰力增强外の行事は廢停止

定例次官會議

【東京電話】政府はさる六月一日の閣議において決戰態勢確立要綱案に基き戰力增强に直接關係のない公私行事は廢停止する旨を決定これに從ひ各廳では着々その具體策を練つてゐるが、これが實行を收めるにはこれらを具體的に徹底して行く必要があるので星野書記官長は五日の定例次官會議に於て閣令各省およびその外郭團體において行ふ各種行事は情報局と協議のうへこれが實施方を決定することとの行事檢討に關する提案を行ひ各次官とも異議なく原案通り申合せを行つた、よつて各省および外郭團體において行ふ各種會合その他の行事は今後情報局と改めて協議のうへ實施することとなつた

六度迎ふ七・七記念日

【東京電話】決戰の年今や東西の戰局愈々凄烈悽愴なる樣相のうちに刻一刻推移する時、來る七日支那事變記念日を六度迎へる、一年前、大東亞における米、英、蘭の侵略據點覆滅の電擊戰から遙く大東亞の外域への總追擊戰が赫々たる戰果のうちに進展し、やうやく成れるわが戰略態勢のもと第五回目の事變記念日を迎へ感激を深くしたのであるが、いま熾烈化する決戰の最中に事變六周年を迎へ支那大陸ではいはゆる事變處理の聲動が力强く推進せられ道義にもとづく大東亞の建設が嚴格なる信念に溢れる希望をもつて具現の第一歩を大きく踏み出されたのを見るのである

逞し、わが戰爭理念の具現

走狗重慶擊滅へ承繼ぐ善謀勇戰

北支に中支に南支に幾山河を越え酷暑と嚴風を冒して戰ひ續けた皇軍勇士の血潮と屍の上に今や東亞の新中國は誕生し成長しつゝある、大東亞戰爭は支那事變から必然的に發展したものであるが髣ひつゝ進む大東亞の建設もまた六ケ年の尊き戰果を礎に支那大陸においてその緒をなし、決戰と建設の兩面一體の大東亞戰爭完遂に力强い信念と希望を與へてゐるのである、實にこの七月七日こそは事變六周年の回顧ではなく前進の記念日である

去る一月九日の中國の參戰は日華關係を飛躍的に發展せしめる重要な契機となつた、この中國の參戰と同時に行はれた帝國の租界返還や治外法權の撤廢といふ對支新政策の新展開によつて日華關係は劃期的な發展を見せ、事變處理の聲動は活然として開かれたのである、そして抗戰重慶は東亞の裏切者米英の走狗たる存在を白日のもとに曝けだされたのである、汪精衞氏指導の國民政府は同甘共苦から同生共死と前進して日華の運命共同體たる一體關係は明確化し、同時に道義にもとづくわが對支理念は中國民衆に次第に滲透するに至つた、抗戰目的を失つた重慶陣營の要人、知識階級、青年層は大動搖を起し自己崩壞の危機に直面、このことは全線將兵の抗戰意識の著しき低下となつて現れ俘虜歸順は激増するに至つた

本年初頭以來行はれた三大進攻作戰にこれを見るも中支軍春季進攻作戰においては俘虜一萬五千三百、歸順敵兵一萬六千五百、北支軍十八春太行作戰において俘虜一萬二千、歸順第廿四集團軍(華北における唯一の蔣介石直系軍)軍長龐炳勳以下七萬餘また中支軍夏季進攻作戰(江南作戰)においては俘虜九百に及んでゐる、かくして抗戰將兵の重慶離脫、國民政府陣營への參加はとゞまるところを知らず日華關係の新發展は主權完整目指して國民政治力の强化、抗戰重慶の自壞促進となつて結實してゐるのであり、對華政策の新展開と呼ばれる着々たる政治工作と共に軍事的な武力工作は益々と激化してゐる、わが

支那派遣軍は本年初頭以來つぎの三大進攻作戰を行つた

中支軍春季進攻作戰 (二月中旬—三月中旬)洞庭湖北方地區および綏淮地區に展開され江北兵團(第百十八師)および王勁哉軍、第八十軍、共產軍第四軍など合計約八萬を殲滅、膨大な穀倉地帶を確保するとともに國民政府の政治力を强く滲透せしめた

北支軍十八春太行作戰 (四月中旬—五月中旬)山西、河南省境附近に據る第廿四集團軍(軍長龐炳勳)約八萬および山西、察哈爾、河北省境附近の共產第十八集團軍に大鐵槌を加へた

中支軍夏季進攻作戰(江南作戰)(五月中旬—下旬)洞庭湖西北地區から宜昌對岸地區にわたつて展開され、第廿九集團軍、第十集團軍ら十七個師約十七萬の九個師約九萬を殲滅、殘る八個師に壞滅的打擊を與へ蔣介石が天險を恃んで不落を誇稱してゐた第六戰區の所謂蔣介石ラインは粉碎された

中支の春季進攻作戰の如きその企圖を全く秘匿しくし一度動くや忽ちにして敵陣を席捲した、また十八春太行作戰の如き山岳地帶の困難な戰線を克服、巧妙なる包圍殲滅戰を遂行、さらに中支の夏季進攻作戰においては初期の洞庭湖畔の殲滅戰中期の公安西方の殲滅戰および後期の宜昌附近の殲滅戰はいづれも個々の獨立した諸作戰の如くしてしかも一聯の綜合なる大作戰を構成した如く作戰構想の綜妙さを發揮、また初期の沼澤地帶、中期の錯合地帶、後期の山岳地帶と戰場の樣相が異るに從つて新鋭的な戰鬪方式を敢行、敵に立直る餘裕を與へずしかも最後までわが進攻方向を察知せしめず敵をして重大な抗戰指導の誤謬を行はしめたのであつた、かうした作戰の進展と同時に將兵の鬪志は愈々旺盛に、戰力は愈々充實してゐる、わが中支進攻作戰の行はれた時に米重慶代表一人は敵軍の兵力は從前に比して大規模であり計畫的規模にもとづいてゐると嘆じ驚いてゐる

日華關係の新發展により抗戰目的を失へる重慶は今や全く反樞軸陣營の走狗と化しその對日反攻の尖兵としての役割を最大の役目とするに至つた、蔣介石をはじめ少數の指導者どもは米英の最後の勝利といふ迷夢を抱き永遠に來らざる米英勝利の日に東亞における權益を保たうとして抗戰をつゞけてゐるに過ぎぬ、米英としては『日本へ通ずる多くの道』のうちの重要な一つ支那大陸を必死となつて摑み、重慶の兵力を走狗として利用してゐるのであつてこゝに支那大陸戰線は反樞軸戰線の一環としての性格を明かにして來たのである、事變六年大東亞戰爭の一環たる支那大陸においては八紘爲宇の道義を根幹とするわが戰爭理念が日華新關係を契機として逞しく具現、新中國は輝かしい成長を見せてゐる

かゝる情勢下にあつてわが支那派遣軍將兵は六年の聖戰を承繼ぎ重慶殲滅に在支米軍の擊滅に躍動勇戰、驀ちて止まぬ大進擊をたゆみなくつゞけてゐるのである

消息

◇鈴木伊勢治氏(朝金聯庶務部長) 五日黄海道管內へ出張、九日歸城の豫定

◇表谷佐平氏(朝鮮木材常務理事) 六日新義州へ出張

三和(サンワ)銀行 京城府南大門通二丁目

ぐすり 食慾不振 便秘に 空腹(おなか)が空く ホシのクスリ 完全消化 ピルツ劑 澱粉・脂肪・蛋白質を完全に消化し、食べたものを無駄なく榮養化する强力ピルツを主成とし、ビタミンB・Dその他高單位榮養素を綜合併配せる本劑は、速に食慾を振起し正確なる便通を促します 一ケ月(五〇錠)一圓五十錢 ホシ ミクローゼ 東京 五反田 星製藥株式會社

白井喬二著 國史挿話全集 B6七〇〇頁 七年の歲月を費して國民精神涵養書成る 逸話篇・社會公益篇・忠勇篇・節婦孝行篇・智仁篇・畸人篇・巨匠篇・近代篇・國際篇 全十卷(目錄呈) 函入上製 價各三・二〇 送一四
新刊 元上野驛長 濟計太郎著 鐵路 鐵道の歷史と朱開扇の秘話奇談を網羅 B6三〇〇頁 價一・八〇 送一二
刊 デルペ著 淸水武雄譯 叡智の征服者 スエズ・パナマ運河建設者レセップス傳 B6三四〇頁 價二・六〇 送一五
東京神田區 振替東京一八五三二 輝文堂

胃腸ニハヨキス 不斷にヨキス…發作にアスト
佐野博士指導 高級胃腸藥
本劑ハ最新學説ノ合理的高級胃腸藥デ胃腸障碍ヲ恢復シ消化能機ヲ善導シ榮養ヲ增進セシメ非常時局ニ健康報國ノ最適劑ナリ
定價 一圓(税八錢) 三圓(税二十四錢)
喘息劑アスト本舗 本舗 神田區鍛冶町三ノ一 株式會社 巴商會化學部

鼻病は頭を台なしにする 手輕で簡單に出來る ピノサン療法
◎鼻の病氣は輕いうちは何の手當もせず慢性にしてしまつてから慌いて治療をアセル方が多い、が鼻の病氣は大體長びきがちのものであつて費用や時間の都合で治療の暇のない方には是非とも自宅療法をお奬め致します。
ピノサンは獨創の吸藥器で、勤勞や事務をとりながらでも、一日一回の吸藥ですみ、副作用の心配もないので婦人子供にもよろこばれてゐます。
◎少青年時代の腦は敏感で、多くの場合鼻病は腦神經を衰弱させ種々の故障を頭に起させます。
◎ピノサン療法は內服藥や洗滌藥とも違ふ粉藥で一日一回添附の新案吸藥器で手輕に鼻腔內に吸込ませれば病源に直接働きかけ副作用の心配がないので婦人や子供にも評判です。
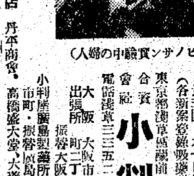
(ピノサン實驗中の婦人)
説明書無代進呈 ピノサン藥價十日分貳圓、三十日分五圓、六十日分九圓、(各新案吸藥器無代添附) 京城日報を見たと御申越次第説明書進呈す。
東京市淺草區藏前三ノ五 合資會社 小判屋 大阪出張所 大阪市東區南久寶寺町二丁目 小判屋廣島製藥所 廣島市外五日市町
代理店 丹平商會、高橋盛大堂、大樂房、寶藥會社
大田府本町 小林藥舖 群山府警察前 松岡藥局 木浦府 木下藥局 京城府南大門通 新井藥房 〃本町 木村藥房 平壤府大和町 森田草藥堂 淸津府浦項町 新井藥房 釜山府辨天町一丁目 大黑南海堂 釜山府草梁町三ノ五 釜山藥品小賣商組合 馬山府 石見屋藥店 大邱府本町二丁目 松前商店藥品部 仁川本町三丁目 北島藥店 咸北城津邑本町 古市藥房 元山府本町三丁目 池田回天堂 咸興府軍營通り 山田藥局 興南天機里 渡邊藥房 羅南邑生駒町 谷口藥局 羅津府末廣町 稻垣日本堂 新義州府本町 佐久間藥房

夏とクリーム 暑さに疲れた肌に正しい手當てを忘れては、シミ小皺の原因を作るやうなものです。入浴後・化粧下にマスターをお用ひならいつも生肌をまもります。
マスター バニシング クリーム

高血壓 一歩マチガヘば 頭重、不眠、耳鳴、舌もつれ 手足のシビレに油斷は禁物!! はては恐しい中風、半身不隨に 最新學説が生んだ 急所(血壓中樞)の故障を止める 特殊ホルモン補給療法とは? 説明書進呈
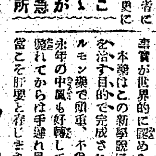
こゝが急所
初めて判つた「急所」のありか 今迄知られなかつた高血壓中風病の急所『血壓中樞』が最近内外の權威ある諸學者により後頭部に發見され、更に急所にホルモンが缺乏するや忽ち狂ひ、右の樣なたゞならぬ病苦が續出一歩マチガへば脱然腦溢血(中風)で斃れると云ふ新事實が世界的に認められました
本藥はこの新學説に基き急所を治す目的で完成された新藥重ホルモン藥で頭重、不眠はおろか永年の中風も好轉して好評です 斃れてからは手遲れ早速のお手當こそ肝要と存じます。
★藥價十日分三圓五十錢、廿日分六圓五十錢、德用六十日分十七圓五十錢、外地五十錢 大全國有名藥局、藥店、百貨店に有り。品切れの節は發賣元へ振替か書留で御註文次第急送す
高血壓中風にヤギクラミン
(朝鮮代理店) 京城・木村藥房 平壤・森田藥店 清津・北島藥店 東京市目黑區洗足驛前七丁目 發賣元 東京理化學研究所藥品部 (西部日本代理店) 大阪東區心齋橋筋 高橋盛大堂

敵機何ぞ恐れん

日赤、白衣天使の猛訓練

敵機は絶えず狙つてゐる、何時畏番の盲爆を企て丶來るか知らない、しかし我に戰ひの備へあれば、何ぞ恐れん、みよこの逞しき訓練ぶりを、こゝ日赤病院の看護乙女の隊伍も救護訓練は猛烈しい、烈日の直射、汗は背といはず、顏といはず流れる、照り返へす熱砂の庭にいま必死の訓練がつゞけられてゐる〝われらも銃後にまた野戰に如何なる空襲あらうとその任務に敢闘せむ〟と乙女たちの意氣は高い【寫眞＝日赤の救護訓練】

血は沸る大空へ！

特別操縦見習士官制につき　下城本府航空課長談

【寫眞＝下城課長】

祖國の興廢、昭和四百年の命運をかけて大空に決戰を展開し、日ごとに熾烈を加へる航空戰に一億のひたぶる心は空、空、空の一字に凝結し『撃ちてし止まむ』の響は全國を熱鍊となつて燒き靑年學徒の間にはいま直ちに制服を飛行服に替へて大空の決戰場へ志すものが續出すると云ふ陸軍ではこの靑年學徒の赤誠に應へると共に我空軍の陣營を更に一大強化するため五日特別操縱見習士官制度を新設した、これに關し遞信局下城航空課長は六日東上を前に左の如く語つた

陸軍特別見習士官制の發表をみてこんなに嬉しいことはない、半島學生がすぐ本年十月から採用になるかどうか其の點はつきりしないが現在半島から航空士官を出してゐるから本年からとも思へるし或は來年の徵兵制實施と同時にかとも思ふ、いづれにしても明日東上するから陸軍とよく打合せて歸城次第一般に普及したい、現在半島青年學徒の航空熱は日に日に熾烈となり國防航空ではこれに應へるため飛行部の劃期的擴張を圖るため中央から操縦士、整備士、整備員多數を派遣し航空機も新たに數臺購入して飛行部の一大增強を圖ると共に滑空部も增強する、また近く中央整備員の養成機關も設置して航空兵力の増强を期する、更に國防航空隊では科學研究のため特に航空戰に備へ航空關係の發明、研究者には獎勵金をだすことになつた

〝いざ空の決戰だ〟

決意は固し東都の學徒

【東京電話】今回陸軍航空關係豫備役兵科將校補充および服役臨時特例が施布されて、學生に空の道が更に大きく開かれた、學園で修得した技術と智識がいよ〳〵大空に生きるのだ、この感激を學生諸君に聞いて見る

早大滑空部　後藤恭志君談　滑空部員はもう早くからこの日あるに備へて逐次機種を改革、大型機の操縦に移行して來ました、滑空がドイツに比して比較的遅れてゐるといふのはわれわれの將來に直接繋がる道がなかつたために滑空はスポーツであるといふ批評に甘んじてゐたからなのです、それが滑空部の悩みでした、しかし今やはつきりと私たちの目標が決つたわけです、滑空部は全員揃つて特別操縦見習士官を志願するでせう、また二級滑空士の技術が採用の際に認められ、半年も早く一ケ年で少尉に任官出來るならば、學生たちは在學時代から競つて航空技術の修鍊に邁出すでせう、私達はすでに技術の修得と心身の錬成に勵みます

明大航空部一等飛行士　原次郎君談　山本元帥の壯烈なる戰死、それに續いてアッツ島の山崎部隊長以下勇士の玉碎これに應へるものはわれ〳〵學生であるといふ覺悟で、今一日も早く戰場に出て復仇のできる日を待つてゐます、この度陸軍においては高專大學卒業者に對して特別見習士官制度を實施されたことはわれわれの希望をさらに強く大きなものにしました、私は東亞建設のために尊くも散華された先輩の英靈に對してここに誓ひます、きつと空で仇をとつてみせます

同（二等飛行士）神吉好太郎君談　私は空でこそ日米の勝敗が決せられるものと思ひます、われわれ學生はこの際何も考へることはありません、考へることはアメリカ本土へ行く日の感激だけです、陸軍の今度の制度に全生命を捧げて應へる覺悟です

海に鍛ふ半島女性【2】

築け！健母の資質　見よ半島乙女の意氣

松林に圍まれ芝生を距て丶廿米先に海を眺めるこの宿泊所は四廿疊敷き二面に六疊二間、それにつゞいて二百人分は悠々炊ける釜を持つた炊事場とからなつてゐる、授業は海から吹き寄せる潮風を胸一杯吸ひ乍ら知らず識らずの中に海に親しみを感じさせるため海岸の松林の蔭で專ら行ふのであつて、この建物は寢る時間と食事の時間にのみ使用してゐるのだ

◇……

午前中は平常同樣學課に振り當て午後が海洋錬成、夜間は訓話、復習と定められてゐる

錬成と學業 を渾然と一課に盛り込むことは、錬成を學業と切り離して實施するところから生ずる錬成と學業の乖離を除去する上に効果がある、先生は眼鏡浮ぶ海の地平線を指して

あの南の空では山本元帥が機上で全艦隊の指揮中壯烈なる戰死をなさつたのです

と教へる、然り、黃海は南太平洋にも通ずる、その言葉が言葉そのまゝ實感となつて若き女性達の胸に灼き込まれるのである

〝先生西南太平洋の海戰の砲聲がきこえるやうです〟

と語る生徒もあつて、乙女達の若らな瞳は嚴しく輝くのであつた、海近くるで聽く言葉であればこそかくも生徒達の心を強く搖るがすのだ、多感な乙女達の瞳は遠く地平線の一點を凝視するのである

◇……

學課が終れば午後は愈々本格的に海の錬成が始まる、海水着に着換へた生徒達は身も心も輕やかな一團となつて所定の砂濱に集る、盛夏の太陽は爛々とその都會乙女の皮膚に微暈を燒きつけるのだ、遠い地平線から寄せては返す波、波は強い潮の香を送つてくる、兩手を蒼天に衝き上げ脊伸びする

乙女達の姿 はまさに大自然の中に力強く育たうとする半島乙女の姿とも見られる

約廿名の人命救助の記錄をもつ海の達人金光先生の號令で海軍體操が始まる、跳躍する乙女達の指先、足先に海軍魂が胸律に乘つてキラ〳〵と燦く、これに次いで砂原に腹匍ひになつて基本訓練、平泳の手と足の動かし方を習得すれば愈々水際立つて手足の先から頭へと水に潜して初めて全身をすつぽりと海水につからせる、〝おゝ湖水の快さ〟といひたさうな顏々々……

◇……

ついで水の中での基本練習が行はれて愈々地平線をめざす乙女達の泳ぎは着々とその基礎を築いて行くのだつた、屈伸、跳躍する意氣發剌たる水泳着の教子達を眺めて臨席校長は感慨深げに

祖母さん達にこれを見せたら腰を拔かすでせう

と呟いた、實に戰爭は深窓の半島女性を戶外に、更に海にと二段飛びさせたのである、女性は温突の世界にたゞ窓から仰ぐ四角形の空しか知らなかつた、それが

女性の働き を待つてゐた綠野あることを知らされ、工場があること、かくて海のあることを知らされ、今その海に飛び込んで、しかもその海を我がものと泳がうとする半島乙女――思へば隔世の感深しである、そこに健母の資質が造成されるのである

◇……

金光先生は沁々と語つた

海を怖れるのは未だい方で海を全然知らない者があるのには驚いた

この言葉は海に半島の女性が如何に親しみを持つてゐなかつたかを如實に物語るものである百七十名中泳げる者はせい〴〵二、三名で實に實用に供する程度の者は全校に二、三名しかゐないといふ有樣である

さきに平南の某國民學校で起つた美はしい犧牲的精神の發露として世に報ぜられた女先生の教子の溺死の記憶は未だ生々しい數日前には京城某女學校でそれに似た事件があつたがさうした女先生達が前後の思慮もなく救はんとする一念からの責任感には滿腔の涙を捧げるのに吝かではないが何か物足りない

何故泳げずに生徒を救ひ上げることは出來なかつたらうか、戰時下女教師としての實力に於いて、水への知識と力量とが具備されてゐたであらうか、あゝ水への錬成がなされてゐたらと無念がるのもいなめない、まして近くその兄や弟やさては

その子供を 海へ乘り出さすべき半島女性にとつて〝海の錬成〟は緊急切實な課目なのである、初めて潮につかつた乙女達の中にはたじろいだものもゐたが、金光先生の號令とお友達の元氣につい導かれて湖水をあげながら天晴れ半島――海を三方に繞らした乙女として嬉々と水をはねてゐる遙かな水平線を一隻の汽船が行つてる、乙女達は〝船よ！汽船がー〟と打ち叫き、打ち歡んでその汽船に健康な手を振るのであつた【寫眞＝海邊の松林で授課を習めてゐる女生徒】

參戰中國の動き【4】

忘れ得ぬ感激

曾て中國のどんなところに、中國の中心に、邊疆に、日章旗と國旗を打振りながら行進した廿萬の大示威運動があつただらうか

中國の一般民衆が日章旗と靑天白日滿地紅旗とを打振りながら米英打倒を叫んだそんな大會が曾て東亞の何處に一體あつただらうか、參戰記念米英擊滅大會は南京、上海、杭州、蘇州、漢口、廣東、蚌埠などで開催されたが、最も敵性の濃かつた上海二十萬の大會を私はこの眼で見、行進に加はつて私はこの脚で共に歩いた、私はあの時南京路で舞ひおりるビラを浴びながらきいた中國學生の打倒米英、大東亞萬歲の叫びを一生忘れることは出來ないだらう【寫眞＝米英に宣戰布告に感激の中國々民大會】

伯林から放送

故國へ嬉しい便り　獨逸在留邦人の豆通信

【ベルリン三日同盟】大東亞戰爭勃發以來日獨兩國間の連絡著しく制限されるに至りドイツ在留邦人もその消息を故國へ送るのに困難を感じてゐるが、今回ベルリン駐箚帝國大使館の斡旋ならびにドイツ當局の好意により在留邦人の通信が短波放送によつて故國へ送られることとなり、いよ〳〵來る七月十一日ベルリンの短波放送局から第一回目の故國への便りが齎らされることゝなつたこの放送は日本放送協會が中繼放送をするのみでなくさらに通信文はそれ〴〵宛名人へ送り屆けられる筈で通信文は一人百字內外に制限されてゐる、從つて在留邦人も詳細な消息を書くわけには行かないが、久しぶりに故郷の家族へ便りが出來るわけで大喜びである

現在々獨の日本人會を通じ約三百通の豆通信が集つてゐるが、これを一度に送ることは不可能であるため大體月二回の豫定で今後放送を行ふこととなつてゐる

阿部中將遺骨　けふ宇都宮へ

【東京電話】南太平洋戰線で戰歿した阿部平輔中將の遺骨は無言の凱旋第一夜を靜岡で過したのち、四日午後八時三十分東京驛に着帝都入りをした、副官腰掛中尉に抱かれた白布の遺骨は靜代未亡人(四五)長女佳賀みよ子さん(二)次女美子さん(一)をはじめ陸相代理富永次官、參謀總長代理後宮十少將、教育總監代理後藤光藏少將、東部軍司令官代理米本大佐、宇都宮師團長代理阪井大尉などに迎へられて一般待合室に設けられた假安置所に奉安、遺族、親族、關係官の燒香を受けたのち、阪井大尉の手に渡され芝増上寺へ向つたかくて同寺でしめやかに一夜を明した遺骨は再び阪井大尉に捧持され遺族に護られて五日午前十時二十分上野驛發列車で宇都宮へ出發した

官吏養成所入所式

第十六回地方官吏養成所生徒入所式は五日午前十時より總督府に開催、國民儀禮の後、總督府各局及び各道より推薦せられた卅八名の入所生に對し、新貝所長は式辭を以て新所員として修得すべき國體本義に基く皇國吏道の貫徹と地方行政に關する基礎知識の修得を強調、特に行政簡素化による事務激增に對し處すべき優秀な人材たるべきことを要請、入所生總代の宣誓あり同九時半終了した

美味滋養　精力強進　人參精茶

國防訓練を視閲

東大視察の岡田文相

【東京電話】學徒戰時動員體制の確立を見て全國二千萬學徒の先頭なる決戰下武士道的精神の涵養に一丸となつて學業にいそしむ時局柄岡部文相は就任以來二ケ月半文政上の陣頭指揮に多忙な一日を割いて戰ふ學園を親しく視察、溢れる若人の愛國の至情に直接觸れ教職員や學徒を激勵せんと五日午前十時東京帝大を訪れた

先づ總長室で內田總長から教育訓練についての一般說明を聽いたのち第一工學部へ、續いて地震研究所に向ひ妹澤所長の說明案內にて研究狀況を視察、法學部教室では丁度學年試驗の最中とて眞摯な試驗風景にしばし見入つてゐた、かくて文學部、經濟學部と巡視の上正午優德館で總長以下各部長の晝食に列した後午後は理學部、醫學部各教室をはじめ一巡醫學部學徒の防空訓練視察附屬病院、圖書館を廻つてから運動場で意氣軒昂たる若き學徒の大學報國隊の國防訓練を視察し前後六時間に亙る決戰學園の視察を終へた

結婚獎勵費　年に一億マルク　ドイツで支給

【ベルリン三日同盟】ドイツ政府は一九三三年以來結婚獎勵のために新婚夫婦に對して補助金を支給してゐるが、獨大藏省は各金額が今年三月末までに合計十一億二千七百三十三萬マルクに達し、每年平均約一億マルクに及んでゐる旨三日發表した

本社員第七回　早朝錬成

本社第七回社員錬成會は七月五日午前六時五十分全員卷脚絆、モンペ着用で朝鮮神宮參集所に集合、神域一しほ清澄なる朝まだき、虔しく神宮參拜、早朝錬成を行つた

錬成會に參加

【大邱】慶北道總力聯盟では五日から金剛山で行はれる第一回指導者（總力運動）錬成會に慶北からは次の五氏が選ばれて參加することとなつた

池田道總力課長＝城下安東邑長＝藤原城郡內務課長＝南殷城邑長＝猪飼寧化郡內務課長

頭痛　脳溢血・狭心症　ハセスロール

頭痛、鎮痛的に作用すると共に過高血壓を生理的自然位に低下せしめる

けふの市況（五日）

株式　部分高　商內閑散

前場　四國の情勢不透明等々週明け關係も手傳つて場面閑散氣味濃く、總體的には保合ひながら、龍山、東拓、理研光學、渡邊鐵工、關東製鋼、大日本機械など二、三圓は出たが、國內外殆ど出來惱みの形であつた、また前週末反動的に下押した豊和重工、大阪鐵工などは下げ一服の形で保日前と同じ値頃を維持した、なほ短期は高周波五十三圓ドタから三圓四十錢と引締め、遊仙鐵業六十一圓釣ら新鐘七十二圓三十錢と二十錢方手堅く保合つたが戻りは續かず一圓九十錢と頭重く引け、場面不引立ちである

後場（不振）引續いて積極的な商內なく、諸株とも概ね不振狀態を示した、たゞ時局重點株の中で有望のものは買氣が內在してゐる程度に過ぎない

實物　保合

支援材料に乏しいため、場面引續いて振はず、諸株とも保合ひ商狀裡に推移した、今後においても特殊な材料のない限り大幅の値動きは期待難である、主なる出來値左の如し

朝鮮水力五七圓九一八▲龍工新三八圓五一七▲川崎重工新二五圓六▲日本窒素新三九圓九▲西鮮製氣六〇圓二

渡邊鐵工上伸

渡邊鐵工は前九十三圓と一圓五十錢方、同新六十七圓五十錢と一圓方それぞれ上伸した、買手は九州兵器の一對一割增を見越しで採算本位に買進んだものである、最近は個々の材料と睨合せて穩健な買氣が續いてをり、これら材料が現實化すれば本格的な買物が誘發されよう

關東製鋼昂進

關東製鋼は現在資本金七百萬圓全額拂込濟で年八分配當を行つてゐるが、近く增資の具體化を傳へて八十二圓と二圓方昂進した、當地に於ける商內ぶりは一般に買氣が旺いため現出來惱みの感であるが、內地市場に於いては相當の商內が成立した模樣である

理研光學急騰

理研光學は舊七十圓、同新卅六圓と新舊とも二圓方急騰した、同株は久しく人氣の埒外にあつたが、他株と對比してその割安感が行はれたものである

商議總會

【馬山】商工會議所では三日午後三時から同所會議室で議員總會を開催、十七年決算報告、事業報告を行つた

株式（五日）

朝取短期

銘柄	前寄	引	高	安	後寄
高周波	―	五三・五	五三・四	五三・〇	五三・三
龍工	―	六一・〇	六一・〇	六一・〇	六一・〇
遊仙	―	―	―	―	―
マグネ	―	―	―	―	―
小林	―	―	―	―	―
鐘新	七二・三	七一・九	七二・三	七一・九	七一・九
川崎重	―	―	―	―	―
三重新	―	―	―	―	―
朝機械	―	―	―	―	―
郵船	―	―	―	―	―

朝取算定と日歩（前場大引　一〇・五六分）

銘柄	算定	日歩	代引
龍工新	三八・五〇	一〇	一三五〇
東輕金	三四・〇〇	一六	一〇〇〇
朝陽	一四・〇〇	八	一四〇〇
鐘新	七三・〇〇	逆四	[illegible]
小林	五八・〇〇	四六	一三〇〇
遊仙	六二・〇〇	四八	一四〇〇
マグネ	五七・〇〇	六	一四〇〇
高周波	五三・〇〇	三六	一三〇〇
朝機械	五六・〇〇	六	八〇〇

大株短期

短期　一三〇・七〇枚　累計　四九二・二〇〇枚

銘柄	前寄	引	高	安	後寄
鐘新	七二・九	七二・七	七三・〇	七二・七	七二・八
鐘紡	一三九・一	一三九・四	一三九・四	一三九・〇	一三九・一
東紡	一四四・〇	一四四・二	一四四・二	一四四・〇	一四四・二
日石	七一・三	―	七一・三	七一・二	七一・三
日立	八九・六	八九・〇	八九・〇	八八・六	―
帝人新	八六・八	―	八六・八	八六・八	―
郵船	八六・七	八六・五	八六・七	八六・五	八六・五
商船	五六・四	五六・五	五六・五	五六・四	五六・四
三菱重	四四・八	―	四四・八	四四・八	―

東株短期（前場大引　一〇・四六分）

銘柄	前一節	二節	三節	引	後一節
神戸鋼	八九・九	九〇・〇	九〇・〇	八九・九	八九・九
郵船新	―	―	―	七〇・六	―
チッソ	―	―	―	―	―
日新新	六二・二	六二・〇	―	六〇・九	―
帝人	―	―	―	―	―
倉絹新	―	―	―	―	―
日レ	五一・三	五一・四	―	―	五一・三
滿業	六二・九	六二・四	六二・三	六二・三	六二・三
日立新	五四・六	五四・六	五四・六	―	五四・四
鋼管	六八・六	―	六八・〇	―	―
日鑛	五六・七	―	五六・六	五六・六	―
日糖	―	八三・五	―	―	―

東株短期（第一部）

銘柄	前寄	引	高	安	後寄
郵船新	七〇・七	七〇・八	七一・二	七〇・六	七〇・六
三重工	九三・〇	九三・〇	九三・〇	九三・〇	―
鐘新	七二・〇	七一・七	七二・一	七一・七	七一・六
帝人新	七〇・三	七〇・四	七〇・五	七〇・三	七〇・三
日立	八九・五	八九・八	八九・五	八九・八	八九・八
鋼管	六七・七	六八・一	六八・一	六七・七	―
日石	七一・六	七一・七	七一・八	七一・六	七一・七

東株短期（第二部）

銘柄	前寄	中	引	後寄
滿鐵	五六・五	―	五六・七	―
郵船	―	―	八七・五	―
北炭	七〇・七	七一・一	―	―
鐘紡	一三九・五	一三九・五	一三九・四	一三八・九
洋レ新	五四・二	―	―	五四・一
小倉	五六・〇	―	五五・八	―
麥酒新	四八・二	―	―	四八・三
塩水	六八・四	―	六八・〇	六八・三
日鑛	五六・七	―	五六・七	―
滿業	六二・七	六二・八	六二・四	六二・五

東株長期（前場大引　一〇・五一分）

銘柄	前寄	後寄
高周波	五三・六	―

現株仲値（五日十一時調）

◇鮮內株	◇銀行株	鮮銀 [illegible]	殖銀 [illegible]	同新 [illegible]	商銀 [illegible]
同新 [illegible]	二銀新 [illegible]	三銀新 [illegible]	貯銀 [illegible]	東一銀 [illegible]	漢銀 [illegible]
信託 [illegible]	朝無盡 [illegible]	◇紡織株	朝紡 [illegible]	同新 [illegible]	京城紡 [illegible]
朝織物 [illegible]	◇運輸株	朝鐵 [illegible]	一新 [illegible]	二新 [illegible]	京春新 [illegible]
京東 [illegible]	京南 [illegible]	朝運 [illegible]	同新 [illegible]	◇電氣株	漢水電 [illegible]
京電 [illegible]	同新 [illegible]	西鮮電 [illegible]	同新 [illegible]	北鮮電 [illegible]	南鮮電 [illegible]
朝鮮電 [illegible]	東拓 [illegible]	同新 [illegible]	米倉 [illegible]	朝鮮窒素 [illegible]	同新 [illegible]
帝人 [illegible]	同新 [illegible]	日毛新 [illegible]	昭和飛 [illegible]	ディゼ [illegible]	同新 [illegible]
鮮內重工 [illegible]	朝鮮油脂 [illegible]	日本高周波 [illegible]	朝鮮石油 [illegible]	朝鮮製鐵 [illegible]	同新 [illegible]
三菱鑛 [illegible]	日本製鐵 [illegible]	北鮮製紙 [illegible]	王子製紙 [illegible]	日本鋼管 [illegible]	同新 [illegible]

後三國志

北斗七星旗（一）

吉川英治（作）　矢野橋村（繪）　【187】

諸卿の粉を撒いたやうな星は雨天にまたたいてゐたが、十方の闇は果なく嚴く果なく濃かつた。隱々たる微風は面を撫で夜氣は冷やかに骨に沁む。

『なるほど、妖氣が吹いて來る！』

仲達は眸をこらして遠くを望み見てゐた。陰風を捲いて駈け來る一簇の車には、それを圍む二十八人の黑衣の兵が見える。みな跣足であつた。髮をさばき劍を横へ、北斗七星の旗はその先頭に駈け、また炎の飛ぶが如き赤裝束の騎馬武者が全軍を叱咤して來る。

『孔明だ』

仲達はなほ見まもつてゐた。四輪の車は鳴り靡つて來る。車上、白衣端坐の人影こそ、まぎれなき諸葛亮孔明にちがひなかつた。夜目にも遠目にも鮮かである。

『あはゝゝ』

突然仲達は大笑した。そして麾下以下屈强な兵二千を、うしろから離ねいて、直に號令した。

『鬼面ひとを驚すといふやつだ―妖しむことはない。恐れることもない。破邪の劍を揮つて駈け散してみよう。化けた孔明も跣足になつて逃げ出すだらう。汝等が迅速なれば、その襟がみをつかんで、彼奴を捕虜となすことも出來る。――それつ近づいて來た、懸れつ』

二千の鐵騎は勵み合つて、わあつと武者聲を發しながら驀進した。すると孔明の車は、ぴたりと止まり、二十八人の黑衣兵も、七星の旗も赤裝束の騎馬武者も總てにはかに後を見せて、しづ〳〵と引き退いて行く樣子である。

『早くも逃げ始めたぞ。のがすな』

と魏の鐵騎隊は鞭打つた。ところが、不思議や、追へども追へども追ひつかない。

妖しき霧が吹き起つて、白濛々黑迷々、彼方の車は目の前にありながら、馬は口に泡を嚙み、身は汗に濡るゝばかりで、少しも距離は短縮されないのであつた。

『奇怪々々。おれたちはもう三十餘里も馬を飛ばして來てゐるのに?』

『孔明の車はあのやうに靜々と行くのに?』

『これで追ひつけないとは何ういふわけだらう』

呆れ返つて、魏の勢は、みな馬をとどめ、悄然、怪しみに打たれてゐた。

すると孔明の車とその一隊はまた此方へ向つて進んで來る。魏兵はそれを望むと、

『おのれ、こんどこそは』

陳いて攻め寄つたが、こつちで奔ると、彼方の影は再び後を見せてゐる。しかも悠々と亂れず遂げてゆく。又も追ふこと二十餘里。魏勢二千はみな息を喘らしたが、孔明の車との距たりは、依然すこしも縮まつてゐない。

『これは愈々凡事ではない』

遂ひに困はれて、一つ所に人馬の旋風を捲いてゐた。そこへ後から馬を飛ばして來た仲達が口々にいふ嘆を聞いて、さてはと悟り顏に

『察するに、これは、孔明のよくなす八門遁甲の一法、六甲天書のうちに曰ふ縮地の法を用ひたものであらう。惡くすると我々は殲滅の危地へ誘ひこまれ全滅の憂目にあふやも測り難い。もはや追ふな。元の陣地へ退け』

と、にはかに下知をあらためて、卻に馬首を向け更へた。

すると不意に西方の山から鼓が鳴つた。慄然と、闇をすかして望み見ると、星あかりの下を、一彪の軍馬が風の如く駈けて來た。忽ちその中から二十八人の黑衣の兵と、北斗七星の旗と、火焔の如き騎馬の大將があらはれて、眞ツ先に進んで來る。

近づくを見れば、黑衣の兵はみな髮をふり亂し、白刃をひつさげ、素はだしの態である。四輪車の上の白衣端坐の人もまた前に追ひかけた者と少しもちがはない。

『や、や。こゝにも亦孔明がゐる?』

仲達は味方の怯みを惧れて、自身先に立つて追ひかけてみた。二十里、三十里と、追ひかけ〳〵鞭打つたが、どうしてもそれに近づき得ないことも、前のときと同じだつた。

『奇怪だ、これは頗にふしぎ極まる』

と、彼すら、へと〳〵になつて引つ返して來ると、また一方の山の陰から、七星の旗と黑衣の怪兵二十八人が、同じ人を乘せた四輪車を押し進めて來た。

京日特選　高段者勝拔戰

第五回（△は前局5回戰）

先　六段△荒巻三之　五段▲北楯修哉

持時間各六時間　消費時間▲四二分　△四一分

▲7二歩　△同銀　▲2五歩　△同歩　▲6六歩　△同銀

木村名人講評　先手七二一歩は流石に攻防兼備の好手で、八六銀とあれば、銀右とも思はれるが、それでも六銀同銀同銀と、なつて五五歩、七六銀、同銀となつて五六歩が最もよい

から先手不利である。次で五六銀も必至、八六同歩も絶對である。後手五六歩と先に角筋を透し八六歩の所で今は七二歩の好手で逆襲して今が敵の五六銀を阻止する手段で、このところ兩氏とも苦戰を免れない。よく最善を盡してゐる。

淋巴腺結核（るいれき）

弱い方には「瘰癧專門藥」が好適です！

腺病質、病弱者、頸部、腋窩、鼠蹊部、耳下淋巴腺等のグリグリに惱む人は、新生の聲を聽き御一讀下さい。見違へる程の健康を迎へたお知らせが澤山あります。年齢と病狀を認め、切手卅錢封入の方には、廿五錢の雜誌に療病說明の美本「瘰癧の退治」を添へ、別名で送ります

和歌山市三年坂　瘰癧專門藥院研究部

天辻鋼球製作所株推奨

—時節柄有望株・株價は著しく割安—

當社は本邦唯一の鋼球メーカーである。現今ベアリング會社の發展はベアリング企業の發展がなければならぬ。當社は鋼球の專門會社として最も安定して將來性を有し、今後とも發展を期す會社である。增資を行ふ時の有望な株である。一株當り配當は年一割二分で、配當率は相當高い。推奨に値する有利な株である。

資本金六百萬圓　時價百七圓

藤本證券會社京城支店　京城府黃金町二ノ一九九　電話本局(2)二八九六番

情報提供

◇當店は完備せる調査機關を動員して、株界のあらゆる資料蒐集に萬全の努力を致して居ります

◇各位の御持株、又は是より新に御投資の株式に就いて、詳細な知識を得たい御希望があれば、御遠慮なく御一報下さい。喜んで資料提供仕ります。

京城府黃金町二丁目

朝鮮取引所一般取引員

東亞證券株式會社

調查部

短期　現株　ウ　內海淸藏商店　京城明治町

耳鼻科　美濃部醫院　醫學博士　美濃部永日　京城府仁寺町一七三　電話光③一七二〇

短期　現株　福　營業案內贈呈　吉村取引店　京城黃金町二丁目　電話本局代表②8101

精力强進劑として卓拔なる効果を發揮する！　ヘキサン　ク　株式會社　藤澤藥品工業　(主)

先ヅ使ッテ見テ　アサヒコンロの價値を知れ　日本一の　アサヒコンロ　釜山旭工業商會

母ルイ儀永々病氣療養中の處養生不相叶四日午前七時二十三分遂に死去致候に付故人生前の御厚誼を拜謝し此段謹告仕候

追而告別式は來る六日午後二時大阪府八尾町光明寺に於て執行仕候

（本廣告を以て御通知に替へ申候）

昭和十八年七月四日　大阪府八尾町二丁目　町田六郎

頭痛に　一億總進軍の秋です！　いつも頭腦をハツキリして、明日の決戰生活に備へませう

笹虎製品　ノーシン　定價二〇錢・三〇錢・五〇錢・一円・二円　錠劑・散劑　株式會社　笹虎商會　大阪市東區高麗橋

淋疾に　コンファミン

信　全國の調査機關

資產　信用　結婚　身元

帝國興信所京城支所　京城府長谷川町一二　電話②四三一二番　本社東京・支所全國七十餘

失效株券公告

左記新株券ハ商法所定ノ手續ヲ踐ミタルモ株券ノ提出ナキニ付失效致候右商法二百十八條ニヨリ公告候也

朝鮮水力電氣株式會社

皮膚病に　スカサル

月やく　とどこうりお困りの方や御心配の人

中尾本家

健全投資の與味株は！　割安優良株か　小型の成長株へ　健全投資の村

白井友之助商店

航空機關係株を！　二田原株式店調查部　京城府黃金町二ノ一九九　電話本局代表五一七〇